盛京時報
戊寅一月三十日
昭和十三年三月一日
一千九百卅八年

祝建國六周年

皇帝陛下受賀賜宴
國都全市歡祝

【新京專電】自大同元年三月一日、新五色旗飄揚世界一隅、滿洲國肇造以來、於茲六易星霜、滿洲國以確立東亞和平、建設五族協和之王道樂土爲國是、在盟邦日本之絕大支援之下、繼續與一切艱難奮鬥、今茲國內治安全部完成、財政經濟基礎奠定、復築橫行國際間之地步、由三千五百萬民衆血之苦鬥、國基日益鞏固、茲又欣逢光輝之建國節（建國第六週年記念日）矣、而且此紀念日、適當盟邦日本高懸確立世界和平之旗幟、與膺懲暴華之師、中國事變方酣之際、於共同防衛盟約之下、在滿洲國乃意義深遠之紀念日也、此日 皇帝陛下、清晨齋戒御沐浴後、遙拜東天、御祈念國泰民安、五穀豐登、其次於上午十一時半、親幸勤民樓、御受外國使臣及文武官朝賀、最終中午於賜宴場、對有資格者賜宴、蒙賜御語、而國都新京以至於全國各地、一致分別舉行紀念行事、國都則將全市塗成五色、凌晨於國務院以及各官廳學校舉行紀念式典後、上午十時五十分、由全市民參加之下、協和會主辦之慶祝大會、舉行於大同公園、祈念皇軍戰勝、促進和平、並對建國與事變犧牲者之英靈默禱一分鐘、午後賡續舉行應有紀念行事、舉國都全市、竟日在滿慶祝聲浪、當此同時、友邦首都東京、在滿日中央協會以及關係團体主辦之下、於男女青年團及學生旗行列進行後、自五時半起、在日比谷公會堂、於廣田外相、本庄大將、阮滿洲國大使、德意兩國大使、與多數官民參加之下、盛大擧行紀念式典云、

建國講演電影 序

關於建國精神宣揚週間、協和會奉天市本部、舉行之建國紀念講演電影大會、訂於明二日午后七時、假萩町滿鐵紀念館舉行、當日有韓經濟部大臣堀內弘報處長、橋本中央本部長講演其會序如下、

一、開會
二、向國旗行最敬禮
三、致詞　市本部長　谷田繁太郎
四、題未定　國務院弘報處長堀內一雄
五、題未定　經濟部大臣　韓雲階
六、關於建國回顧與國民精神總動員　協和會中央本部長　橋本虎之助
七、電影
八、閉會之辭　市本部長　谷田繁太郎
九、向國旗行最敬禮
十、散會

建國□週年紀念日本報循例休刊一天以伸慶祝二日無報三日照常出版
同時並增刊「滿洲建國的回顧」一大張連同本日新聞共四大張
閱新聞者注意此布

建國紀念

一年一度之建國紀念日。茲又來臨矣。上自至尊。下逮一般民庶。亘國之遙。舉欣欣然以爲是日祝。曰、吾國家肇建。實於茲日。大君興仁。友邦使義。拯民水火之中。措之衽席之上。政由王道。生資樂土。願鼓腹而歌康衢。億萬年而無窮焉。雖然、此形式上之祝賀。人人類能言之。又何勞記者之喋喋耶。凡吾人之所謂祝者。必有可喜之新事態。祝賀現在。新願將來。以爲國家萬世之福利焉。吾滿洲國之建設。於今六閱寒暑。國運之進展。國基之鞏固。與其誕生年齡。殆成反比。舉世屬目。莫不驚其成熟之早。進步之速。儕之近代國際之林。並無何等遜色。此雖由於吾國家根基素具之所致。要其建國歷史。有異尋常。故在短短五六年中。克擧非常之大功。年年月月。皆有可祝可慶之事。頒之功令。見於報章。雖更僕不能數也。然而慶事之有意義而重大者。未有如今年者也。謹藉建國慶祝之日。一申其說。凡一國家。必先求能自立。能自立矣。而後能得人信。滿洲國在此五六年中。不求人信。而卒得人信者。以能自立也。凡能自立之國家。我可不求人。而人有不能不求我者矣。是以意大利承認於前。而德總統希特拉又聲明承認於後。之二國者。皆強國之魁傑。凡所擧措。咸能聳動世人之耳目。固非弱小無聞之寫遠小邦所能同日語也。然則德意之承認滿洲國。何爲也。曰、有所求。何求乎爾。曰、求助。讀者疑吾言乎。請觀今日世界之大勢。今日之世界。約分兩大勢力。此兩大勢力之成敗利鈍。不僅現在安危之所繫。亦未來世界爲禍爲福之所分也。所謂兩大勢力者。一曰人民戰綫。即世人目爲洪水猛獸之共產主義國家也。一曰防共陣綫。即拿帝斯主義之諸國也。此兩大勢力。不問洋之東西。國之新舊。目下或明鬪。或暗爭。皆欲操牛耳以爲未來世界之主人翁。然而主義有邪正。施政有仁暴。不可不察也。德意之與共產不兩立。世人莫不熟知。故近年以來。兩國水乳相投。在歐洲已成立牢不可破之防共陣綫。所可惜者。德意雖具不世之雄心。若於東方不求得最大之助力。果克成功與否。殊爲疑問。獨是環顧寰宇。誰可爲吾助者。除具有最大實力之日本帝國。與新興之滿洲帝國。殆無適任者矣。日本在近三十年來。駸駸乎已握有太平洋之霸權。爲東洋和平之保障者。且其國政敎。以及國民之思想。根本與共產主義不相容。徵第有所謂防共陣綫。日德意向日爲將伯之呼。其目可謂有珠。至若滿洲。固一新國。豈能與日本同日語。但其所處之地位。實關防共陣綫之存亡。共產總帥之蘇俄。能否進出於世界。伸其赤化之魔手。胥視滿洲爲轉移。惟近五年來。滿洲與日本。深結同心之契。不第措滿洲如磐石之安。幾如向蘇俄建築一長城般之銅牆鐵壁。劃其物資充實。原料豐富。德意有不降心相求者乎。明乎此。則知所言之不虛。而吾人之不宜菲薄。當益共勉也。亦不待詳譬而知矣。自日、德、意之退脫國聯。而國聯已成殭尸。自最近意、德相繼承認滿洲國。艾登外相辭職。而國聯並殭屍而無之。二十年來英國夢想之集體安全政策。不復能愚人。而人以不復受其愚。可謂大夢初覺。完全失敗。今後惟有一蜿蜒長蛇之防共陣綫。亘東西之遙。節節進展。不知慣弄狡獪之約翰布魯。將何以處之。以饒有興味之問題也。惟最可慶者。滿洲國在最近短時間內。連得世界兩大雄國之承認。從此躍然加入防共國際的陣綫之林。眞足以自豪也。而首先承認之友邦日本。得此共鳴。可謂不負其初心。爲滿洲國計。再有可慶於此者乎。此所以獨揭此事。爲國祝而爲人民幸也。

深望全國上下充分理解
我們應負的重大責任
建國佳辰 張國務總理致詞

今天是我們全國上下一致慶賀的建國紀念日、本總理得此機會能向全國民衆說幾句話、是很覺快樂的、回想我們建國不過僅六週年、期間雖不算長、但是上能順應天心、下能合乎民意、對外能和盟邦日本一德一心、對內能實行民族協和、所以一切的建設、都能很順利的進行、像這樣有光榮的建國史、凡我全國同胞一定都要表示歡喜的、尤其在過去數年之內、能將很困難的建國事業完成、從去年起又開始產業的五年計劃、極力要振興國內產業、一方對完成經濟機構、及改革行政機構、撤廢治外法權、此外又有意大利、西班牙、兩國之承認、這都是在建國史上應大書而特書的、不過去夏因日華事變、國際的情事驟然緊張、使我國對非常時的體制、不得不即時整備而講安全的措置、所以時局無論如何、對於我們國內決不受影響的、共實這正是我們皇帝陛下的聖德無疆、以及全國上下的努力、然而以往究竟還是一種創業時期、眞正要建設王道樂土、是要從今後作起、所以凡我官民尤須瞭解滿日兩國在東亞和平上所負的使命、同時對建設道義世界、我們要有確乎的信念和覺悟、我們決不要以些小的成功而自滿、創造東亞的樂園、是我們共同的目標、今當建國紀念的佳辰、本總理切望大家要更進一步的努力、

其次我要說的、就是現下的國際間情勢、並不許我們有片時的苟安、凡是我們官公吏們、必須要認清時局的重大性、同時對於我國建國的意義、更有再度把握之必要、須知我國是以王道爲國是的、在建設道義世界上、以及爲人類謀幸福的責任上、從今後是越法加重了、回想擾亂世界圖謀破壞現代文明的、是萬惡已極的共產黨、對此既有德國、意大利西班牙及我滿日共計五國、五相結成堅固的防共陣營、但是凡是我國的官民、對處這樣複雜的時局、首先必須要有徹底的認識、和確乎不拔的信念、然後纔可以向建設道義國家的途上邁進、所以對國內應在整個的全機構總動員之下、去充實我們的國防、並使滿日共同防衛要完備、其他如樹立滿日一體的經濟政策、以及我國今後的百年大計、怎樣使全國民的生活改善向上、怎樣可使國內各民族徹底的協和、怎樣在國際間和友邦敦睦、這都是今後我們應當向前推進的重大問題、今天當着建國紀念的佳辰、本總理深望全國上下、要充分理解我們應負的重大責任、振起精神、大家共同的向前猛進、使我們這個建國的紀念日、要盛大舉行到億萬斯年、

日滿華三國提携
建設東洋安定樞軸
植田軍司令官陳述所懷

植田關東軍司令官、逢茲建國紀念佳辰、陳述所懷如次、茲逢友邦滿洲國建國第六周年記念日、目覩國基愈益鞏固、國礎漸次伸張、誠不勝同慶之至、夫滿洲國如斯異常躍進發展、固濟濟列國所罕覯其列者、是以中外莫不驚愕讚歎焉、客歲以還、西歐兩國（意大利、西班牙）、承認滿洲、德國今又承認、本人相信此尤足証滿洲國之健全發達也、方今內則形五族協和、春風駘蕩、外則示東亞兩大指導國家、堂堂濶步於國際之林、矧以獨創的王道國家、堅實長足發展者、無他、實基諸日滿一德一心民族協和之建國精神、具現東方道義立國耳、本人相信、今後滿日兩國、仍一心一体、進而與東亞友邦及善隣提携、以邁進於世界大理想、[illegible]之發展與[illegible]、王[illegible]兩國、邁進於確立東亞和平、是貫徹我肇國大精神八紘一宇之大義、以共通東洋文化之日滿華三國親善提携建東洋安定樞軸、誠堪慶幸之至、

今日滿日兩國、晉於隆隆國運進展之途、而茲對建國以來爲完成確立東亞和平聖業而犧牲或受傷之滿日兩國英靈及將兵諸士、謹致滿腔敬弔感謝之至意、

今日躬逢建國記念良辰、一則祈滿洲國國軍愈益隆盛、再祈英靈永久佑安東亞之將來云、

星野長官 建國節祝辭
滿日兩國一德一心即係
世界和平之樞紐

【新京專電】東亞方面、業已呈未曾有之動亂、華中、華北、適爲砲火所籠罩、而在此砲火焰光之下、已然開始新的建設、蓋破壞者、常爲建設之端倪也、夫在大建設之前、必有大破壞者、乃古今之定數、亦以往之常例也、然則在此東洋方面、於此破壞之後、將爲新的建設者、何歟、是必須建設道義之世界、與夫協和之天地、是也、

顧現今世界各國及各民族相率固守其小量的立場、無論國家或民族、抑係個人、咸汲汲之利益、

就中先進諸國、依其積年之餘勢、壟斷業已獲得之地位、不肯聊分其餘潤於他人、而爲其國際的個人主義及利己主義、維持僅只專事對抗新興之勢力、維持如斯之現狀、因之、與建國理想完全異趣者之間、竟施以合縱連衡之策、以違抗天理、而阻止世運之進展、迨至今茲、乃爲造成世界不安之原因、其新興有爲之國家民族因未得伸展其素志之機遇、致鬱勃不平之氣、瀰漫於四合、而其最鬱積難伸之處、則爲極東地方、

查近世百年之間、其國民文化之進展、實無如東亞之迅速者、其民族氣魄之振興、亦無如極東之興旺而普遍者、方今東亞諸民族、承數百年雌伏之後、已行養成大可雄飛之實力、只以被上述之情況所圍困、未能伸展其志望、竟乃成爲禍因、是以最近極東諸問題、悉屬此種不平之表現、誠較任何亦可以雄辯言之、按我滿洲帝國、實由此理想所誕生、六載以還、即兢兢業業努力以從事其實現、蓋我帝國之建國、係依大日本帝國之仗義援助、以建設新東洋爲理想而誕生者、即其建國之理想內而非各民族之分裂、在於協和、外則非對抗於各國、在於融和、在國內爲五族之協和、對國外則爲樹立日滿一德一心之關係、以此、乃我建國以來政策之大本也、故我等確信滿日兩國之一德一心、即係世界萬國和平之樞紐、而滿洲國內之五族協和、亦即十億餘東洋民族的統合團體之黎明與觀念者也、

原來爲達成此種大理想、曾有許多之障碍、欲打破此種之障碍、非力莫屬、惟此次事變[illegible]未能真的[illegible]此種情勢、反只顧目下利害、始終出以小量的態度、竟被共產主義之魔手、乘隙挑撥、終致事事於內部之抗爭、至此、其勉强振興之氣魄、亦終屬曇花一現、歸於無何有之鄉也、

此洵乃不勝痛恨之狀勢、但爲打開此種狀態、擬在新的認識之下、樹立新的理想、建設新天地者、是誠乃此次事變之眞意者也、

如上所述、則擬於東洋新建設之世界者、係以道義而立、即在此世界各國各民族、以道義相交、各不留其志望、進而則以互無侵犯、必要爲理想、並以全體之秩序與各國之發展、相互融合而並存爲目標、

[illegible]相合、採取[illegible]並[illegible]以施行共國力之[illegible]實行以計畫的開發其產業、是以其本旨即在此也、如斯、一方能可增進國民之幸福、同時一方爲達成聖業計、復可確保可爲共基礎之力也、

因是、將來東洋諸國協同一致之原動力、若不求諸此處、尤何處以求之哉、此乃我國經濟政策之本義、在其根本上則與建國之想實屬歸而爲一者、

茲再言我滿洲國建國之理想、即爲新所誕生之東洋的理想、至於我滿洲國之理想、果能達成與否、胥可爲豫言新世界之興亡與否、對此、十億餘東洋民族之視聽、又不宜不集中於此焉、以是街參與此建國事業者、誠有生存之益處、而具有榮譽之地位、同時、則不能不置重其職責、惟過去六年、雖有許多之困難、與夫幾多之過失、但幸而聖業已駸駸乎進至成就之方向、而國力亦逐日有所增進、

迴顧、以本應臻於此境、所以我等亦與年俱進、對此理想、仍固執其信念、而期待其日臻成就也、

然而理想係屬悠久、時勢側屬急迫、尤其此次之事變、擬將此理想普被東洋全土者、實爲一飛躍之階段、故我等至此、尤必須日日反省建國之理想、新其心思、奮其熱誠、以五族協和、官民一致、而爲達成建國聖業、努力以進行之也、茲特聊述感想、俾爲慶祝此可賀的建國紀念日之祝辭焉、

我國發祥地奉天省垣
綜合慶祝大會

茲逢聖戰下滿洲國建國六周年佳節三月一日、滿洲國發祥地奉天、今晨以來、日滿各戶懸掛國旗、建國祝典氣象、已達最高潮、前往奉天神社、忠靈塔致祭建國英靈並祈禱日軍勝利之參拜者、絡繹不絕、花電車、花汽車之馳聘、無電之慶祝廣播、燃放花炮等等、全市歡忭、上午十時半、協和會市本部主辦之綜合慶祝大會、在國際道路鐵道總局球場盛大舉行、到有葆省長、竹內次長、金土肥正副市長、吉村代理總領事、岩松部隊長、王第一軍管區司令官以下在奉各機關代表者、協和會並國防婦人會員、學生生徒等一萬五千餘名、與燃放花炮、放鳩同時、大會即行開幕、於軍樂隊之奏樂裡、齊唱滿日國歌後、於十一時市內一齊鳴笛、對爲建國而殉職之英靈、實行默禱一分鐘、而森嚴之景況、充滿全會場、次而由金、土肥正副市長恭讀建國宣言、葆省長、竹內次長恭讀回鑾訓民詔書、谷田協和會市本部長致辭、岩松部隊長、吉村代理總領事祝辭之後、以在奉滿日陸軍部隊代表岩松部隊長、王第一軍管區司令官之發聲、三呼滿日兩帝國之萬歲、過正午終了此意義殊深之盛典、與大會終了同時、數萬之民衆、各手揮滿日國旗、自大會場、開始行進、於高唱愛國行進歌、協和行進歌中、堂堂行進市內大街、參拜忠靈塔之後解散、更忠靈塔境內之演藝大會等多彩之行事、於嚴肅裡盛大舉行、全市終日充滿歡喜感激之情景、

瀋陽縣署 慶祝式典

瀋陽縣公署、欣逢此建國紀念之良辰、以我滿洲帝國內政外交、莫不突飛猛進、國基鞏固如盤石、人心安若泰山、該署爲慶祝此空前曠典、特於本日(一日)午前十時、在該署廳前、依左列式序、隆重舉行慶祝式典、

一、全體入場
二、御容開幕(教育科長)
三、御容拜賀
四、國歌合唱
五、回鑾訓民詔書捧讀(行政科長)
六、御容閉幕(教育科長)
七、行最敬禮
八、三呼大滿洲帝國萬歲(副縣長)
九、三呼大日本帝國萬歲(警務科長)
十、全體退場

介紹滿洲實情與滿意親善
傾注全幅之努力
駐意徐公使到任後之外交方針

【新京專電】徐初代駐意公使、定來月二日由新京出發、經由日本、一路往羅馬赴任、爲公使館開館之準備、而該公使之赴任、名實共爲表徵滿洲國國際的地位之躍進者、故到任後該公使之外交的職責之遂行、極爲重大、而觀測徐公使根據政府之對意外交政策、對到任後滿意關係之親善增進、及對歐洲方面滿洲之實情介紹、爲傾注全幅之努力者、即對左列之二點、可爲採取凡有之外交手段者、

一、滿洲國政府之對意方針始終沿東京、伯林、羅馬之樞軸、依兩國不退轉之方針、於防共精神、求兩國間之國交親善基礎、以此爲根幹、使兩國政府並國民之友誼的理解益深、同時於將來應提議防共協定加入之試探的諒解、期無遺憾、

一、兩國之親善關係增進、實惟只依兩國民之正確相互認識、始爲可能、故到任後、反擊第三國之故意的逆宣傳、介紹滿洲國之實情、以供意大利國民之理解、

祀孔日舉辦 市民講演大會

奉天市當局以三月六日爲上丁祀孔佳辰、爲喚起市民人等注重孔道起見、特經擬定於當日午後一時起、在該署大講堂內、舉開祀孔市民講演大會、當日除邀聘民生廳長王允卿、及孔學會周院長等名流担任講演外、並將放映各項有聲電影、由市民人等無料入場觀覽云、

奉天市特別 協議會

第五回奉天市特別協議會、自廿八日午前十一時於市公署禮堂開催、將左記之件、提出審議、由上田議長、述說理由審議之結果、按照原案可決、正午閉會、

一、奉天市稅條例改正之件、

澤田參事官東渡

【新京專電】駐滿大使館澤田參事官、二十六日於視察東邊道終了後、即行歸還新京、旋爲事務上之協議起見、當於二十八日乘車東上、預定於東京滯在四、五日後當即歸京云、

本日四大張

臨汾、霍、隰均失守
晉攻略戰將完成
敵無暇重整旗鼓、惟有潰滅一途

(彰德廿八日電) 廿七日午後四時、日軍中村部隊佔領臨汾、目下臨汾以北一帶敵軍、成爲釜底游魚、陷於殲滅悲運、

【太原二十八日電】鯉登部隊、二十六日午前十時半、進迫至山西南部之要衝隰縣十粁、午後二時、遂將此地佔領、

【太原廿七日電】日軍於廿七日晨六時、完全佔領同蒲路上要衝霍縣矣、

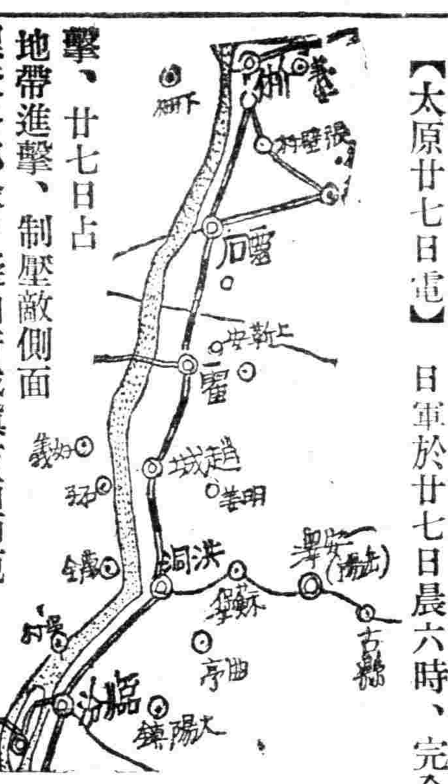

【北京廿八日電】攻陷山西南部要衝靈石堅陣、廿五日夕刻趁勢猛追之日軍、逐次攻略靈石南方敵陣吳家鎮及其他等地、向南方猛追敗敵、即爲於靈石敵陣正面展開、一齊開始猛攻之鈴木、貴島各部隊、如潮湧一般、擁至敗敵之背後、加以猛攻、予敵以莫大打擊、廿七日占領靈石南方要衝霍縣、又於同蒲路西側山岳地帶進擊、制壓敵側面陣地、沿運枝山脈嶮峻直逼敵軍側背之小林、鯉登各部隊、擬由府城鎮方面而扼敵軍後方、協同急追之中村部隊、已完全封鎖敵軍退路之陣形、已成袋中鼠之敵軍、爲挽回頹勢、是否出以反攻的態度者、頗屬疑問、據觀以靈石、霍縣要衝相繼失守之敵軍、將必無有重整旗鼓之暇、惟有潰滅一途耳、於是山西攻略戰、已完成大半、

巧妙日軍的山西作戰
犧牲極少收所期目的

【又電】以佔領南部山西要衝靈石、在山西省內蟠踞之二十數萬之敵軍、陷於四分五裂、亂竄潰走、日軍戰勝之意氣、勢如決河、向南方制壓、即期紀元佳節開始一齊進擊、日軍於第一期戰、佔據聯繫大谷平遙介休孝義之東側縱線、及聯繫清源、交城文水汾陽諸要地西側縱線、對太原盆地包含勢力圈內、次之入於第二期戰、攻擊同蒲線西側一帶擊破蟠踞嶮峻山岳地帶、以當防備靈石西方之四三、五一、五四五五等各師、及在隰縣方面之七萬餘之山西共產中央軍各軍、擬擊滅靈石附近主要陣地之主力、

即鯉登部隊在孝義西方大麥郊鎮、夜襲約三千之敵軍而殲滅、鹵獲武器、彈藥多數、高奏凱歌、在靈石西方石口鎮、與敵兵五百及由後谷村反擊之中央軍六八、八〇、七一師、獨立一二三八各旅、展開遭遇戰、經激戰後、擊斃二千名而擊退、制壓隰縣方面蟠踞之六〇七一、七二等三師、小林部隊亦于廿一日拂曉起、與川口鎮之頑敵交戰、終日展開激烈的山岳戰、遂而佔領、敵遺棄死體四千而潰走、日軍亦有高田少佐以下之犧牲者、因小林部隊之猛攻、延至十數甚羅敵堅陣一角潰滅、

如此靈石戰、於其外廓戰之西方山岳戰、佔壓倒的勝利、日軍遠肉迫敵背、完成一舉封殺敵軍體勢、於是大勢已決定次之山根、鈴木、貴島、若林各部隊、開始痛烈無比之總攻擊、制壓山野敵軍亘二日間之猛擊、開始總退却、

於攻略靈石戰役、日軍鑑於忻口鎮會戰、不行正面攻擊、攻略外廓陣地、以使敵主力陣地爲無價值、首先展開困難的西方山岳戰而加制壓、完成包圍體勢、加以疾風迅雷不及掩耳之猛擊、以減少犧牲、竟獲得所期目的、

更中村工藤兩部隊佔領潞城、潞安等山西東南部兩地、二路向沁河上流平原西進、而佔據府城鎮、表示繼而遮斷同蒲線南部要衝之旨、又新銳石里部隊北進懷慶、澤州街道、突破省境、佔據谷村而表示進擊体勢、此事對敵軍退却招來有力原因、經此之山西作戰日軍部隊東西相呼、南北相應保持緊密的連絡、發揮作戰之妙、使敵軍陷於潰滅、飾華北作戰最後戰鬪頗堪注目、

寫眞說明
松井前上海方面軍最高指揮官凱[illegible]京(攝於東京驛頭)

日航空界頓呈黃金時代

【東京廿七日電】於今次事變、昭示吾人之可誇於世界之『航空日本』之威力、足促進日本民間之航空界奮起、在時局之下、給油事業、航空重工業亦有所突飛猛進、當此活氣旺盛之『航空世界』、果然躍動者乃民間飛行學校、所接各航空會社等採用畢業生之公函、儼然如山、殊令人驚嘆、其中亦有早已覆函告以畢業生悉已介紹至各會社者、呈徒感民間飛行士、執鬪士不足之現象也、一方不考慮自己是否適材、浮於航空熱之志願者、幾衝破各校校門、目下民間航空飛行場謳歌時代之爆音、響徹天空云、

大谷光暢法主在滬訪見日軍第〇艦隊司令長官長谷川中將

日軍攻臨淮、明光、五[illegible]三角地帶
敵在花[illegible]湖盡葬魚腹
漸次[illegible]包圍陣敵潰滅益近矣

【臨淮關廿八日電】廿七日朝來、田代部隊、與富田、橫尾〇〇部隊並陸之空軍協力、將連結臨淮關、五河、明光山岳地帶之敵約一萬五千、包圍猛攻中、敵受空陸之猛烈砲彈炸擊、遂乘數百隻之帆船、向花園湖、沱湖之兩湖海面逃走但遭遇會待機之日軍步兵部隊之一齊掃射、故數千之敵兵、全沉湖底、盡葬魚腹、如斯日本部隊、漸次縮小包圍圈中、如囊中鼠之敵兵、全數潰滅之運命益近、

【臨淮關廿七日電】廿七日拂曉、田代部隊、於富田、橫尾兩砲兵部隊之協力下、對於蟠居連結臨淮關、吳家、明光三角地帶、會策謀攪亂日軍後方中之約一萬五千之敵、由臨淮關、溪河集、明光三方面、一齊開始猛攻擊、將敵向花園湖壓迫、於一舉將此殲滅之作戰下、包圍山岳地帶、隆隆之槍砲聲、震撼黃河一帶之山野、

三將軍在參謀本部
報告軍狀

【東京廿八日電】前上海方面最高指揮官松井大將、軍司令官朝香中將宮殿下、杭州灣上陸軍司令官柳川中將、廿八日午前十時半登廳參謀本部、在總長室向閑院參謀總長宮殿下報告亘半載之上海及華中在任中之狀況、總長宮殿下對三將軍賜予似優渥的御言、然後三將軍前往陸相官邸、於杉山陸相、梅津次官、多田參謀次長、參謀本部各部長、陸軍省各局長列席、舉香檳酒杯、受歡迎、而懇談辭去、以此松井大將及柳川中將終了此次重大任務、

靈石一大會戰
爲未曾有之激烈
壯絕!山根〇〇隊長之奮鬪記

【彰德二十七日電】敵衛立煌指揮下之中央軍精銳十一個師、以靈石爲中心、敷設堅陣益以彼等久經訓練、蟠的與宋哲元石友三等雜軍不同、近受蔣介石嚴峻命令、廿二日來、全軍取抗擊態度、於是日黨兩軍、到處開激戰、堪稱爲今次事變中值得大筆特書之大戰鬪地、二十三日晨、由本[illegible]部隊[illegible]揚家源([illegible]石東方[illegible]粁)時、[illegible]方兩師人馬、遙遙自側面反攻前來、戰雲靄靄、硝塵滾滾、富田細川部隊山根〇〇隊、以機不可失、立與鈴木部隊採取協力體勢、涉峻險、克艱路、不聞言語、但有屐聲、逮及靈石東方十四粁窪地之揚家源、則潛伏高[illegible]之敵軍、已[illegible]至目前、日軍時已不及開砲[illegible]村、山根部隊長以下、爲保護砲車、拔刀直前搏鬥、開始壯烈無比之白兵戰、山根部隊長、雄勇宛如天神阿修羅、血戰千軍萬馬中、壯烈戰死、此外將士犧牲者亦甚衆、終於將卒效命、英靈加佑、遂擊退敵軍、入夜、夜襲陣間、戰場風情、另是一番景緻、維時、星空之下、徹宵夜襲大戰、就中、尤以蚰安村(靈石北方八里)與四千敵軍演夜襲戰、倍極壯烈、敵軍既當山根部隊勇門殺戮之後、雖猶秉怯力戰、終莫能支、受殲滅打擊、遺棄屍體一千具潰走、天既明、擊退揚家源敵軍之鈴木部隊、進擊霍口村(靈石東南十粁)之北方、敵誓死力抗、不失過此要地、然日軍步步進攻及砲擊不歇、至廿四日、敵遂退却、敵軍死傷無算、血水成河、尸骨成山、壯哉此戰、而日本山根部隊、彼時乘前夜之餘勢、近迫靈石附近、繼之、聶行動於敵陣地左翼方面之小林部隊、廿四日拂曉、於未受大敵攻擊中、軍次西南馮村、時南方出現三千敵軍、日軍爲殲滅彼僉、衝入敵陣中核部、敵皆潰散、復前進、抵三家庄、約五千伏兵、抄出背後、小林部隊立予邀擊、喊殺連天、約殲敵一千人、更猛進、前後搏戰兩次之後、廿五日未明、即直追逃散之敵軍、目注靈石南方敵陣近迫、示殺摸敵軍腹背之體勢、如斯、靈石之敵、左右兩翼、轉採包圍[illegible]勢、續行猛烈果敢之攻擊、敢行各部[illegible]進攻結果、雖頑强敵軍、不下十餘萬衆、然終於卑怯動搖、二十五日夕刻、遂拋棄第一線陣地、向後方亂跑、至此、亘兩日間砲聲與白兵戰意氣大擧之日軍、急追逃散敵軍、更追擊恃靈石南方二里陣地陸續抵抗之敗戰部隊、刻下對一齊退却之敵軍、傾注於制其最後死命之戰略、敗殘之衛立煌前敵總司令、早已退却至臨汾方面、企圖再度建樹陣容、力予反攻、而靈石堅陣、既已一敗塗地、麾下山西中央陝西各師、雖於臨汾戰場、冀作孤注一擲、而已只有陷於潰滅命運耳、故蟠踞山西南部之黨國軍、陷於全面潰滅者、亦時[illegible]問題而已、[illegible]衆信[illegible]長年[illegible]取疲弊之省民、再生之春、行將不遠矣、

須清算國聯主義外交
承認意合併阿國一事
元法國首相佛蘭廷下院作獅子吼

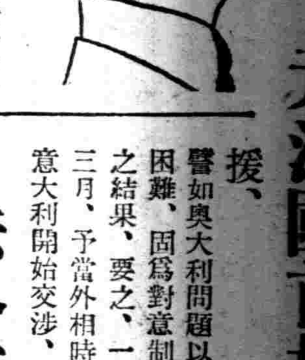

【巴黎廿八日電】於廿六日之法國下院外交討議、共和左派黨首元首相佛蘭廷氏、高叫法國須清算國聯主義外交、略述如左、

世界和平體制、現瀕於死滅、吾等直視現實、削除國聯規約第十六條制裁規定、須承認意大利合併阿比西尼亞、國聯規約若無價值、則基於該規約之條約關係、果有價值、法國墨守如此條約關係、不得自任歐洲憲兵、法蘇互助條約者不得不疑該條約效果、又法國關於歐洲大陸事態、不期待英國勸誘與支援、譬如奧大利問題以下之種種困難、固爲對意制裁所齎來之結果、要之、一九三六年三月、予當外相時代、決與意大利開始交涉、於向意大利政府送付該諸案以前、予對伯倫社會黨首、徵諸意見、然伯倫黨首、反對對意交涉案、今日回顧、伯倫氏之反對、有害無益、(漫畫爲佛蘭廷氏)

法外交新方針
得下院之信任

【巴黎二十六日電】法國下院、亘二十五六之兩日、關於對處國際危機、法國政府之新外交方針、續行白熱的討議、而人民戰線各派議員代表、二十六日午後、集合於議會控室作成信認政府之決議案、向本會議提出、下院二十六日、將同信認決議案、附於票決結果以四百三十九票對二票之壓倒的多數、可決該案、蕭丹內閣於是得議會之信任、今後定邁進新外交方針之達成、

厚生省開設
軍事掩護局

【東京廿七日電】厚生省對付今次事變、爲槍後後援主動機構、現活躍社會局臨時軍事掩後機能、即應事變之長期作戰覺圖謀該機構之擴大强化之必要、頃考究對策中、然今次決定擴大昇格軍事掩護局假稱、對大藏省將該所要經費爲昭和十三年度追加豫算而要求、

日以明朝封册文
決定國寶

【東京二十八日電】三月一日在文部省開辦之國寶保存會總會、新指定古美術及古文書建造物等、爲國家珍寶、而其候補者中、有相適中國事變下之古文書一件、即紙本墨書係中國明帝贈豐太閤封册文是、原來明國大敗於太閤秀吉(此可謂第一次中國事變也)、爲媾和計、遣楊奉亭及沈維啓二人爲封册使來日、慶長元年九月、秀吉於伏見城引見明使、當時担任外交通譯之僧承兌、朗讀明朝國書、因有『特封汝爲日本國王』語句、大怒、遂還明使、復下令出師、是以此件文書、允足視爲膺懲中國之戰慶長之役之原因也、是項國史下貴重文書、現藏於石井爲秀子爵家、唐絹松墨、古香古色、毫未毀壞、是物足以立証太閤記中『秀吉怒、裂國書』之誤、在連捷長期戰下之今日、此封册文爲國寶候補、映乎時局、頗值注目、

英美法將在倫敦
開三國海軍會議

【倫敦廿七日電】英、美、法三國政府、接到關於建艦通報之日本政府之拒絕回答後、關於其前後措置、曾行預備的折衝、茲據哈瓦斯通信社倫敦支局之報道稱、英國之內閣改造、亦因哈里福克斯新外相之就任、已告一段落、故決定於三月一日在倫敦、開英美法三國海軍當局之會談、開關於一九三九年倫敦海軍條約之移動條約援用、開始協議云云、

谷公使赴任

【東京廿八日電】負有駐華遊擊公使特命之谷正之公使、于三月一日離東京赴上海履新、

貴衆兩院

【東京廿八日電】廿八日貴衆兩院、均無本會議、

魯軍[illegible]糧食缺乏
詰[illegible]滅之日不遠

【兗州二十七日電】因日軍佔領嘉祥城、該城北方之敵、欲往南方逃亡、[illegible]處被日本沿苦心於通過與濟寧之中間地區田長野兩部隊擊破、而更向嘉祥東方潰走之山東軍、若欲向南逃亡、則於徐州歸德之線、有待機之膺戰隊、並因同地方一帶、爲山東省有名之物資貧弱地域、故食糧缺乏困難、諒潰滅之日、亦爲期不遠、

掃蕩晉省共軍
野中部隊進擊

【北京二十七日電】佔據山西東南部山嶽地帶之要衝潞城及潞安、更攻陷屯留、一路西進、二十四日攻略府城鎮之日軍野中部隊、爲殲滅蟠居於前面之共產軍、二十五日、攻擊在該地西方四粁之地點高地、更勇躍進擊中、

石黑部隊進擊
掃蕩省境敵軍

【北京廿七日電】夜襲山西省境大口村附近之敵軍、廿四日夜半掃蕩之石黑部隊、源源前進、廿五日午前十時、在大口村北方三基羅米之油房頭附近、擊破敵兵、更制壓北方七基羅米天井關之敵軍、掃蕩省境一帶之殘敵而進擊中、

宋美齡已決將
呈辭航空委員長

【紐約廿七日電】據二十七日由香港美聯通信社電、蔣夫人宋美齡、健康不舒、近將辭任航空委員長職、宋美齡爲航空委員長、補助蔣介石、對外宣傳其他活動、無奈黨軍連戰連敗、懊惱深甚、致決辭任、

上海南京間
開駛輕油動車

【上海廿八日電】於華中戰線之鐵路、出現日本國產輕油動車、廿八日朝經井上部隊之手、於京滬線上海、蘇州、南京間、已實行試運轉、而此乃爲伴隨日本內地之汽油節約、將其曾停止運轉之各線輕油動車、移動於華中者、茲經試運轉之結果、成績頗佳、而上海南京間現在普通列車、得需十二小時、而此縮短五小時、僅以七小時、即可開到、暫時作爲軍用而使用、預定由三月中

柴田部隊長
凱旋東京

【東京廿七日電】席捲華北之空、使華兵一望而逃之陸上荒鷲柴田部隊長、廿七日晨七時四十分、已乘車凱旋抵東京云、

海軍航空隊
轟炸各地機場

【上海廿八日電】艦隊報道部午前十一時五十分發表、海軍航空隊、昨廿七日空襲浙江省之衢州、江西省南昌廬山、廣東省韶關等各飛行場、在衢州炸破中型機一架、在南昌炸破大型機一架、

兩岡本部隊
掃蕩蕪湖殘敵

【蕪湖二十七日電】岡本(鎭)部隊、爲掃蕩蟠居揚子江右岸之要地三山鎭(蕪湖西南約二十粁)附近約千五百之敵與海軍協力、自二十四日夕刻於三山鎭西北地區上陸、二十五日早朝、開始攻擊、對於依據堅固陣地、試行頑强抵抗之敵、依海軍之優勢掩護射擊、猛攻達八小時、午後五時、奪取三山縣部落二十六日午前十時、占據該地東南三山、對敵與以多大之損害、敗敵向西南方繁昌方面潰走中、日軍更急追中、一方岡本(保)部隊支隊由蕪湖南方約十五粁之石硊鎭及揚村方面、掃蕩殘敵、對此與以多大損害、使容易攻擊三山鎭、

南雄攻擊秘話
岩城大尉奮戰

□□□□□□

【上海二十七日電】二十四日空襲粵北南雄之日海軍航空隊、有所秘話、頃已發表、即〇〇機岩城邦廣大尉機、由該大尉駕駛、朝限清則一等航空兵同乘、午前十時二十分達南雄上空、進入飛行場、炸破大型爆擊機一架而奏凱歌、當時受敵機十三架之襲擊、烈的空中戰、岩城大尉敢然擊墜敵機一架、無奈受敵軍集中射擊、於脚部受重傷、機體亦受大損傷、然該大尉以不自由之重傷而駕駛飛機、巧妙脫危翔破山岳重疊的航程歸還〇〇基地、岩城大尉之旺盛的攻擊精神、與卓越的技術、全軍莫不賞讚、

冠蓋往來

▲澤田參事官廿八日午后零時四十分 由京過奉赴日

天氣豫報

一日 南西風 曇

廿八日溫度 最高 零下九 最低 零下[illegible]

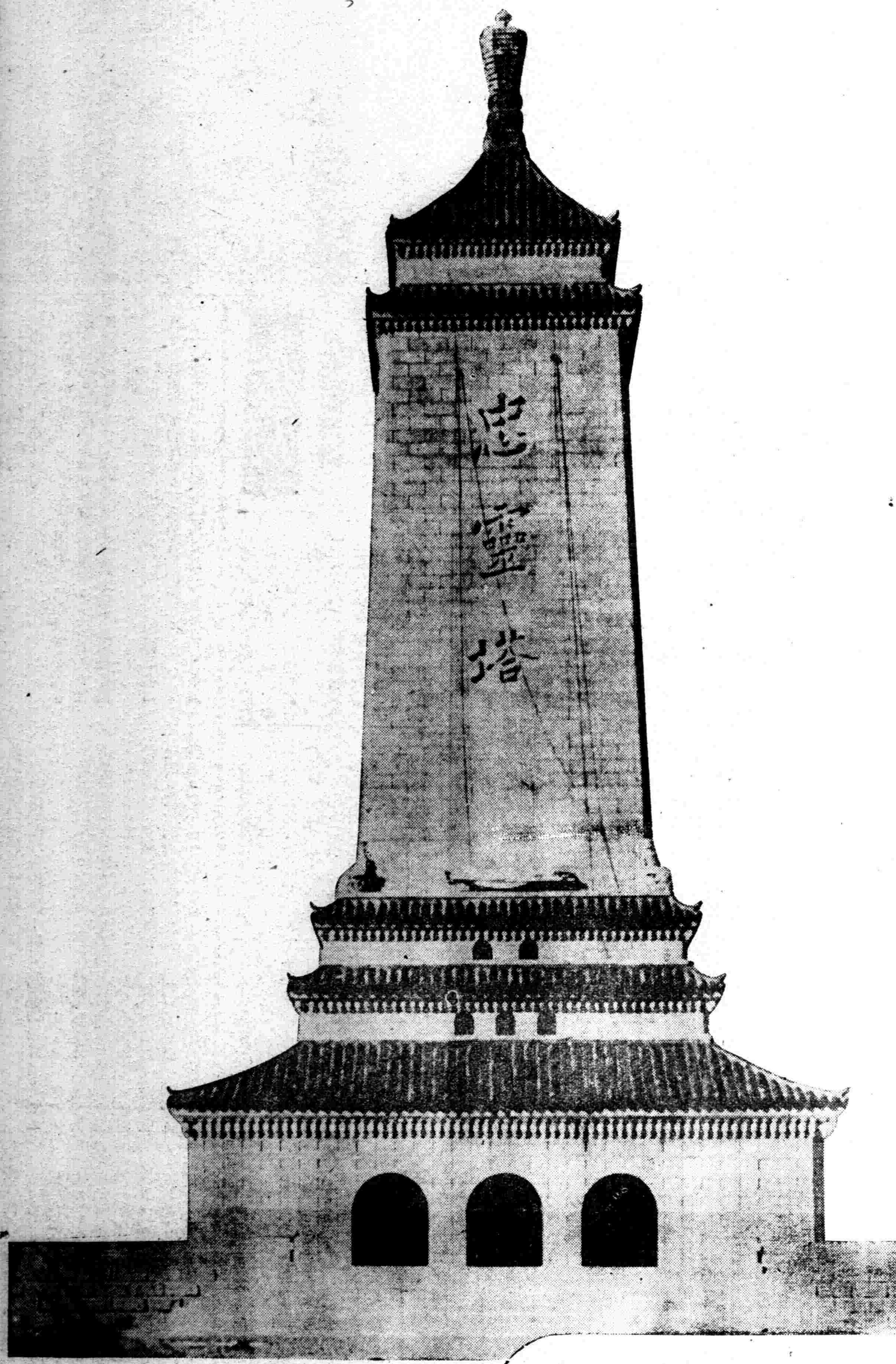

慶祝建國節

盟結善隣建設樂土
連橫防共協和萬邦

維
大滿洲帝國，建國六載佳辰。旗飄五色，
克享國際之尊榮。盟結一隣，維持東亞
之和平。普天同慶，率土騰歡。恭賀
大滿洲帝國，瑞啓鴻運，風物並美。如堯
競競，如舜業業；所謂與瀛寰齊進，與
天地同流，良有以也。
適際時局嚴重之秋，更以一層之精勵。
實踐：
仁丹以精選原藥爲命脈；
廣告依薰化益世爲使命，
之店是。聊竭一心一德之精神，力共存
共榮以提携。謹序。

森下仁丹株式會社謹白

仁丹

懷中藥仁丹　仁丹の体温計
仁丹煉歯磨　仁丹石鹸
仁丹半煉歯磨　仁丹歯ブラシ
仁丹粉歯磨　仁丹の靈泉

神皋雜俎

放風箏 (下)

（尙書仙）

戲界中人放風箏。起初多在梁家園。或在湖廣會館後身。每到傍晚。往觀的很多。蓋既可看風箏。又可看人。後又移至先農壇 西王八蓋。近該地此風箏殺。風箏種類很多。大概可分四種。

一名『硬翅』。兩翅邊均用竹篾中凹。藉以受風。名曰風斗。就是平常的沙雁。此爲最普通的製法。

一名『軟翅』。兩翅皆紙上邊用竹篾。下邊不粘。由風鼓蕩。也很好看。就是平常的蝴蝶。

一名『排子』。四框均用竹篾。中平故名。如八掛是也。此種多帶長穗的尾。以免不穩。

一名『串子』。即合多數的小排子而成爲一串故名。如蜈蚣鼓是。

聞此法的來源。當初有小兒所放的小風箏。一圓片上下牽線。兩旁有穗。叫作月光的。製極簡。後遂加至二三枚。愈加愈多。遂成此形。此外又有硬翅硬尾。硬翅軟尾的分別。硬翅硬尾的。就是平常沙雁等類。硬翅軟尾的。就是龍睛魚。鮎魚等類。至搖頭鈴的製法。雖係特創。也不够一派。按風箏之名目。總有數百種。然均由所繪圖形而分製法。但也不出以上數種。至風箏的附屬品。也有數種。用竹或荊條作弓。張以小絲穗。迎風作響。叫作弓子。又有繫鑼鼓的。更有燈的。官家恐易引火。故禁不許用。再有用小竹引。兩頭束小滑車。並掛提一段。中有兩翅作蝶翅形。叫作風車。亦名送飯的。穿在箏線上。近風箏處東小球。在距風箏數之下。亦東以小球。風車兩翅張開。藉風力上行。碰在球上。機關一動。蝶翅即合。于是因體積的重力下墜。墜至球處一碰。翅又張開。隨風仍上。這樣上下不止。故名送飯的。但此物鄉下較多。北京從前尙有。近來已不見了。若非大風箏不能帶也。

投于北京地安門外羊圈三號

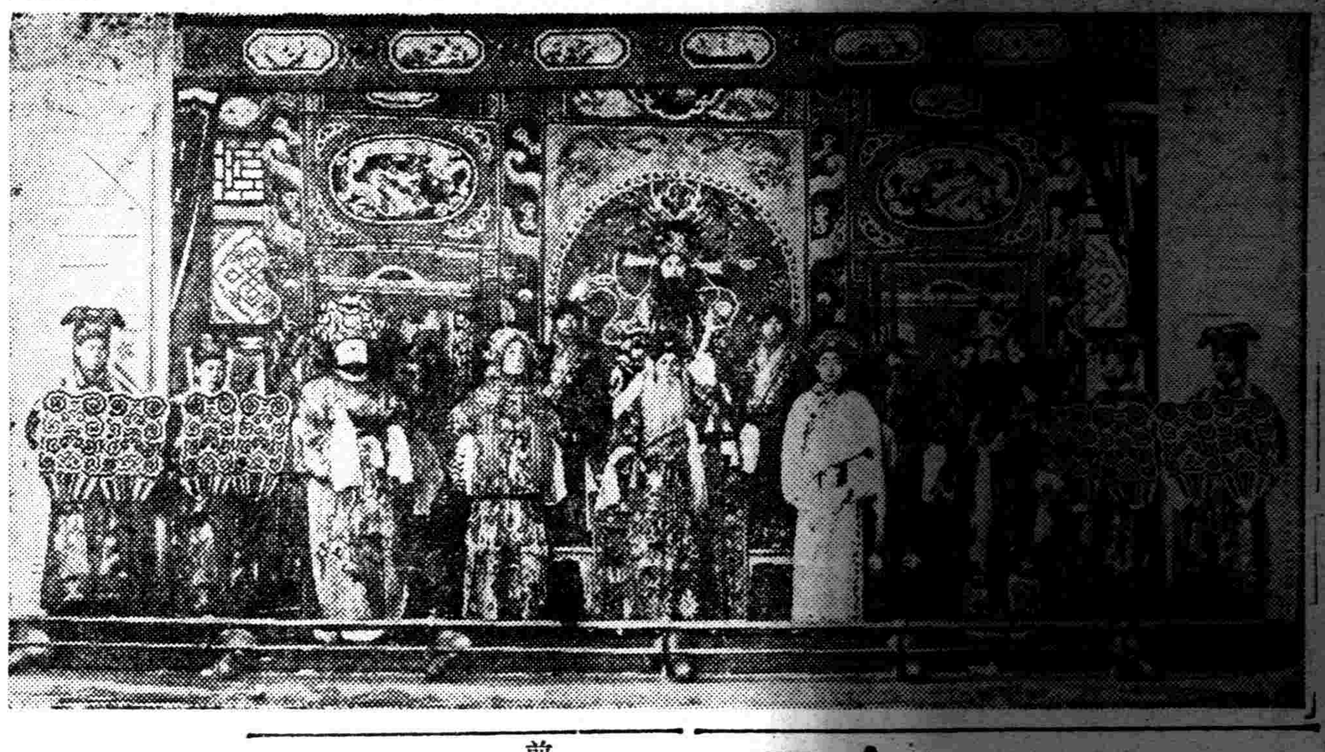

無線電

建國節特輯

三月一日(星期二)

廣播放送節目新京放送局

前八、三〇　國歌

九、〇〇　聖典講義(奉天)　建國宣言之意義　奉天市公署教育科長　張文明

九、三〇　廣東音樂　—唱片—　連環扣、三潭印月　蕉石鳴琴、上海行　悲秋　朝天子　月下无鴉嵩、聲　鼓催花　廣東音樂名家合奏

一〇、〇〇　科學講話(哈爾濱)電之危險與豫防　濱江省立第一國民高等學校　胡成章

一〇、五〇　建國節慶祀大會實況(全滿)＝由大同公園大會場中繼＝

一一、五九　時報

後〇、〇一　舊劇—唱片—

〇、三〇　舊劇　捉放曹　中和國劇研究社票友

一、三〇　新聞

一、四〇　建國美談(奉天)　＝付音樂伴奏＝　某縣參事官之犧牲　李馨

五、三〇　新聞

五、四〇　兒童時間(奉天)　對話劇　慶祝建國紀念日　奉天市公立國民優級學校學生　指揮　四宮春行

六、〇〇　歌舞曲—唱片—

七、〇〇　新聞

七、三〇　古琴(哈爾濱)　惠祝彭女士

七、四〇　奉祝日滿連絡放送(同第一放送)(新京)　講演　當建國六週年記念日敬告友邦朝野　滿洲帝國國務總理大臣　張景惠　通譯　松本益雄

八、〇〇　合唱(東京)(同第一放送)武藏野音樂學校生徒

八、二〇　滿洲歌謠接續曲(新京)(同第一放送)幻影　編曲　藤島八百吉　吉田一夫　新京管絃樂團　胡琴王璽

八、三〇　滿洲新歌謡(奉天)一、桃源春夢　二、天倫歌　三、偉大的手　四、雙雙燕　白聲管絃社　獨唱李香閣

八、五〇　舊劇(哈爾濱)　八百年　劉荔蓀

九、三一　新聞

一〇、〇〇　奉祝滿華連絡放送(北京)　一　滿洲國國歌　北京育華小學校兒童　二　奉祝講演　中華民國新民會副會長　張燕卿　三　奉祝演藝　一、天官賜福　王有道　馬連良　二　全本御碑亭　孟月華　尙小雲　等

按、此次慶祝滿洲建國六週年、電電會社放送當局、除舉全力編成日滿華渾然一體之慶祝節目廣播外、並轉播北京中央廣播電台之奉祝節目、該台特邀馬連良、尙小雲二大名伶、全班蒞臨演奏室、演唱天官賜福、及御碑亭、由新京大連兩放送局轉播全滿、又御碑亭之演員表列左、

馬連良(飾王有道)
尙小雲(飾孟月華)
小生金仲仁(飾柳生春)
老生張春彥(飾申　嵩)
花旦李雯潔(飾王淑英)
丑李四廣(飾德祿)
老生陳富濤(飾孟員外)
老旦何盛清(飾孟夫人)

寫眞說明

(上)全班平日合演『天官賜福』之華麗氣象。
(下)馬連良最近之劇裝。

閒。話。硯。石 (十三)

（思齊廬主）

歷代先哲對於蕉葉白之觀感。分列於左。以資借鏡焉。

a。粤人由來以蕉葉白爲貴。此傳統之見解無或疑者。

b。朱竹垞則以紫氣旣竭。謂之蕉葉白。暗示其非可貴焉。

c。吳蘭修品蕉葉白。以如蕉葉初展。靑碧沈沈。合露欲滴者爲上。素而潔者次之。黃而蕉。及藍而灰者爲下。

d。計楠則謂。蕉葉白之好不必純。要成片潤。而有神韻。斯爲上耳。(未完)

福昭創業紀 (210)

（儒丐著）　『廖經世畫』

第二十三回　效兒且孔耿來歸　抒鴻謨親臣論戰

雅什塔說。那麼你怎麼說他們姓毛。一個人姓毛。也沒有兩個人全姓毛的道理。張文煥說。你老不知。我們當年都是皮島毛文龍老帥的舊部。老帥在日。獨霸皮島。不願意有外人勢力參加。爲要鞏固自己勢力。所有部下。凡屬參將以上的職員。老帥一概命他們改姓毛。好象都是他老的子孫。自然也就沒有二意。無論官事私事。全屬毛家。沒有用自己眞姓名的。不但我們在皮島時稱長官爲毛氏。便是我們移駐登州以後。那里官民也呼我們爲毛家軍。我們這樣稱呼慣了。一時改不了。你老不要見怪。雅什塔見說。才知道孔耿二人也曾冒過毛姓。這就怪不得了。因謂張文煥說。你所說的毛氏。他們在四月裏已由廣鹿島投到我國了。我們皇上待他們很優呢。親派三位貝勒爺迎到鎭江。嚇跑黃龍。因此他們很平安的到了瀋陽。一位封爲都元帥。一位封爲總兵官。你們是他的部下。造化也就到了。三人見說。早已雀躍起來。連忙跑進船倉。和老小女眷們說了一個大概。大家也都長起精神。當下由雅什塔監督他們把船中輜重搬上岸來。暫時着人看守。先行帶領他們去見副將石國柱。國柱問明所以。問其花名。派人飛馬入奏。太宗因遣人去問孔耿。果有這隻船。中途被風吹散。於是命在孔有德等未來之先。尙有一人。名毛有明。前來投誠。自言爲孔有德部下。現爲都司。因無證明。地方守將認他爲間諜。尙在拘押。至是亦由有德等証明。遂釋出。一律賜給田宅人口牛馬鞍疋。此時諸貝勒大臣。有言須取旅順。以固海防者。孔有德耿仲明。以奏稱。臣等家眷無以爲報。前來歸時。本擬順道先取旅順。不意爲颶風所阻。今諸貝勒倡議往征。臣等願率所部。以爲先驅。滅此朝食。太宗也以黃龍不除。海疆不靖。於是頒令以管兵部貝勒岳託。管戶部貝勒德格類。大臣楞額里、葉臣、伊爾登、昂阿喇、率左右翼兵。以爲前隊。總兵石廷柱。率舊漢軍兵。以爲中隊。都元帥孔有德。總兵官耿仲明。率新附本部兵以爲後隊。並起馬步萬餘。往征旅順口。原來孔有德耿仲明。知道旅順城中。有不少的人民財物。他二人午棄登州時。便想先奪旅順。掠其財物。俘其人民。收歸自己部下。這一來不但物資充裕。兵力也要加厚許多。因爲那時地大人少。不但滿洲有增加人口的必要。便是明方各將領。也是廣畜家丁家將。以大閥閱。孔耿是明人。又因跟隨毛文龍多年。關於收畜人口。以厚勢力的習慣。是久已養成的。何况他們前來投奔太宗。更願意部衆充實。人口衆多。以估優勢。本打算順便把旅順屯聚的人戶收爲己有。不想天不作美。在半途中起了颶風。把他們漂至廣鹿島。以後黃龍有了防備。不易攻取。只得先行歸依太宗。如今忽見諸貝勒大臣中有奏請攻取旅順者。正觸動二人心事。熱心功名富貴的。眞是不甘下人。遇事爭勝。他們怕大功被別人着了先鞭。這才上了一本。請命他二人去取旅順。太宗自然不知他們的用意。允雖允了。却把他們派在後隊。二人雖然失望。却也有一番計較。

五分鐘的夢 (續)

（蕭冬譯）
—德富蘆花原作—

『來!』光 引我立在南 天之下。仰天張開薄絹似的雲薇着天空。再一吹。雲帷 霎拉落下。像碎寶珠似的散在無限的宇宙。變成滿天皆星。上帝曆其中之一一星有如螢飛似的入其袂中。

上帝道。『這個—說你們棲息的地方。在無極遠的人間。—問問它說否你們的眼睛不像太陽大。就因爲遠而不發光嗎?』

我答。『不。我雖然小。可是比你所造的星是要大的。星的命運。我不能滿足』。

上帝說。『來!』

飄飄忽 忽的我們。踏 虛庋 空。從天上登天。從天上再登天。登到無邊的天上。立在橫空的Time的橋上。

只見石壁立在無邊際的底達於無邊際的頂。牆壁的石頭。無色不有。無形不具。像是個別的。又像是唯一的。

我問。『主。這是什麼牆』?

主答。『是我天國的城壁』。

遂指一個小石道。『[illegible]你力。抽出來那個瞧瞧。』『主。呵。不。如果抽出那小的石頭。大的城壁。恐怕要崩壞吧?』

『湊近些着看吧!』

我走上前去瞧那小石上面—看哪! 在石上鐫着我 的名字。我心中不禁矗然主道。『你看見了嗎?築我城壁的。都是我的石頭沒有大小。沒有美醜。缺一個都不行的。—你滿足了嗎?』

我惘然落淚了。

『主呵。是的!』

『返回你的地下去吧』。從時間的橋上。把我擠下。呵呀叫了一聲。看見自己仍在狹小的書齋。頰上猶有淚痕。額上沁出汗珠。桌 上的懷錶過 去五分燈光煌煌地睨視着我。(完)

鬼屋 (續)

（趙啓民）

我毫沒有遲疑。邁進門去。回手把門關好。

一個大院子。已被亂花野草遍漫得幾無行徑。院的北端孤立着一座小樓房。房的西南方立着兩株古樹。夏季裡正好形成一個天然的涼棚。

我撥着草。一步一 步往前進。到了樓下。纔發現右側的一間厨房。房門敞開着。我探頭向裡望望。裡面杯盤鍋碗。案列滿桌。在火爐上放着一口鍋。鍋裡滿盛着骯臓的油水。我的淚又要自動的出頭。我忙把視線挪動開。

樓房的入門。鎖閉很嚴。經了很大的工夫。纔得啓開。門開了。裡面黑洞洞陰氣森森!我後悔了!沒有探聽明白。他的死夫人是否已埋地下。仰存屋裡?我不是胆怯。我是向來怕見女人的。尤其是失了『好看兒』的女性皮囊。—或者已成了枯骨!

(未完)

談謎 (續)

（鞠農）

『先生其有遺行歟』射唐人『宋之問』。

『前者旣濟出林鶴』(蘇東坡詩)射韻目二『二十一馬。十五刪』。

『以精銳八千破堅 百萬於淝水』射星宿名『玄武』。

『西北是長安』射縣名『望都』。

『但願一識韓荆州』射志目二『李伯言。耳中人』。

『三年不窺園』射志目二『董生。書痴』。

『覩者如山色沮喪』射泊名『公孫勝』。

新劇〃過渡時代

民生部社會司文藝懸賞二等入選

（彭文俊）

……十三……

趙二　好!我去!(下)

樓　爹!你老不要哭了!你們也都不要哭了!　得給死人穿衣服呀!

范氏　(用衣角拭淚)也沒有什麼衣裳穿了。都被胡子拿淨了。

劉氏　你哥哥還有一件大衫昨天我藏柴堆後了。給他穿去吧。(下片刻持衣上)

德印　我爹怎死了?身上還有血呢?(用手摸屍身)

范氏　(帶哭聲)你去吧!我給你爹穿衣服!(與劉氏解屍身之紐。鳳樓抬其頭。屍身坐起。穿好衣服放下)

(趙二。李大。趙發上)

趙發　啊呀!我老師怎死了(大哭)

趙二　棺材已經抬來了!入殮吧!

殿　老二全仗你給張羅啦!

樓　二哥!我現在胡塗了。你說怎辦就怎辦吧!

李大　趙發!你也別哭了!咱把你老師抬着入殮吧!

趙發　(拭淚)我抬腦袋。(趙二抬右臂。李大抬左臂。鳳樓抬腿。衆人帶哭聲隨之下)(閉幕)

九星日鑑

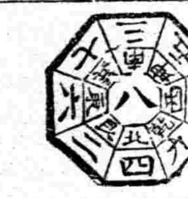

三月一日　舊正月卅日

火曜　壬辰　赤口　滿　翼宿

▲一白之人、新規事業、不見進展、告貸提婚、留待日後、巽南北吉▲二黑之人、成日也、勿焦勿急、須如牛步之沈穩、乾巽東吉▲三碧之人、雖見一時之景氣、轉瞬亦易消聲匿跡、宜注意、西乾壬吉▲四綠之人、協同奮勵時、便是意外吉日、注意盜賊、西乾壬吉▲五黃之人、路途雖遠、地勢平坦、急轉直下、必有躓跌、乾巽東吉▲六白之人、苟能圓滿而不外人、德望咸集、巽壬庚吉▲七赤之人、近處不如遠處利益多、宜注意口舌爭論、東西壬吉▲八白之人、孤恃己意、是樹敵也、宜容人言、乾東巽吉▲九紫之人、抑制焦燥心情、冷靜不倦、便是大吉、南北丙吉

俚諺集

（高作恒）

富家一席酒。窮漢半年粮。
忙裡要斟酌。就遲不就錯。
三世修不到櫃擱坐。

象棋消遣

希望讀者·研究示教

着法明日披露　(將先正知)

第一百五十五局　居中乘權

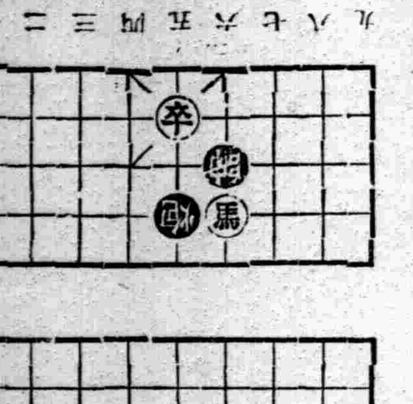

『單騎隨牝』着法如下、馬七進八、帥四平五、卒五平四、帥五平六、馬八退六、馬五進四、卒四平三、馬四退五、將五進一、馬五退三、馬六進五、馬三退五、將五進一

有川　桑野　法律事務所

奉天小西關南大什字街　電話(3)三七八一番

民事　商事　刑事　其他一般事務　法律

律師　有川藤吉
法學士　律師　桑野四郎

奉天日語學院招生

科別　初等科　專修科　高級科
額數　各科均六十名　插班生十五名
報名　自陽曆二月二十五日起至三月十日止
入學　陽曆三月十日以前隨時入校
校址　奉天小西邊門外總站鐵路局舊址
『另有詳章函索附郵二分』

開業

滿洲護謨株式會社

奉天商埠地八經路　電話(2)二九〇四番　三三四七番

最新六法全書

內容：基本法、法院組織、民事法、商事法、民事手續法、登記法、刑事法、刑事手續法、地方制度、產業法、稅法、條約、新頒法令、應有儘有、
價目：每部定價貳圓五角　郵費二角五分　全滿各地著名書局均代售
注意：購書者請認明康德五年二月十日出版　奉天書店出版等字樣
奉天大東關大街路北　奉天書店出版

地方制度例規

本書內容爲本年施行之街村制有關係各法令至於省、特別市、市、警察廳、縣旗、街、村、地方稅、及各附屬法令、無不俱全、爲現代辦縣街村公所者之秘典、本書亦爲奉天書店出版每册定價四角郵費四分各地書局均代售、

兒童

春來了

（劉春山）

春。這是多麼含有恬柔。溫蜜。美麗的春啊！她是一個婀娜的身材。擁有健實的筋骨。偉大的毅志的呀！。看她那弱小的體軀。禁不起任何人的一掌。那知她能驅走了兇獰的多神。利用她那一絲一縷的春風。來點綴大地。

蕭索的荒村。被春風潤澤着枯枝上滿掛着的銀雪。也閃鑠的化成清水。滴滴的滌淨了晦穢的乾枝。偎縮又呻吟的麻雀也能落到電線上或田地裡覓殘穀。唱牠那快樂的歌。暖和的氣氛裡。的確是春來了！只覺得歡慰。滿溢。鼓舞的使我們的心兒被她沁透了！靈魂被她安慰了！大地上所有的一切。都沈醉在慈母似的。愛人似的。的春風的擁抱。

由一個昏沈肅寂的景象裡！描寫出幽碧的深靜的圖畫。春神微笑下。撒開了一幅天然的妙影。太陽是和暖的。天空是蔚藍的。大地上充滿了活氣。含着春意的。在這明媚的時光詩情畫意的春裡。造成了璀璨的生命。她能使草木復活—含着綠意蒸蒸的生長。她能使桃李再開—灼灼嘡嘡的耀目。鳥兒爲她轉清美的歌。蟲兒因她唱幽揚的曲。使人們得着新的安慰。新的快樂。醫潤着玫瑰夢也似的陶戀。

造物主賜與我們這良好的春光。我們不宜完全消逝在欣賞裡。也要知道不負這寸陰！所謂『青春』易逝。不正是和現在的『初春』成一個正比例嗎？在我們生之途上。也應當開朶珍碩不凡之花。使事業或學業成爲偉大。燦爛。擴展的向前進步！讓這人生之花。永遠的不要枯萎！或頹謝！

謎語

四角四方。宿泊無常。昨在城商。今到農莊。弄得他。滿面風霜。支使人。一生奔忙。（紙幣）

（奉天省立山城鎭　初級中學校趙連璞）

解答

（二月八日）

杏葉形拼成。此杏葉形爲普蘭店劉峻久先生所製。除對劉君另有寄贈外。此次於截止日。抽籤中獎三人。一。黃劍。（住址不詳。）二。吳俊立（新京東三馬路市營住宅九十四號）三。臧晨（奉天市工業區王家園子廿號。）餘錄名人。馮振中。張英。劉鳳台。安守義。張蔚岑。劉桂芬崔景敷。陳崇慶。馬振東。王保羅。蕭耀五。馮占異。張殿華。闞洪俊。

趕馬

共一（趙恩慶）

趕馬·甚麼馬　豆　馬·甚麼豆
黑豆·甚麼黑　晚上黑·甚麼碗
綠豆碗·甚麼綠

年後餘感

（淑萍）

年的覆新
是世界的日記
節的關健
是人生的過程史
已過去
不堪回首
未來的前程
還待考究
重要的現在
是你我奮鬥的時期
朋友
幹吧
創造新生活
開闢光明的途逕
預備完成重大的使命

—初春憶友—

（黎翔）

敬愛的春神。
可憐我：這受盡北風雪花裡怒號欺凌的人我的好友已被北風吹斷了音信。
我的心頭已被雪花飄積上了多少的哀情。
春神。可愛的春神。
您能否？叫我的心愁隨着春水向東流。
昔日的好友能否？趁着楊柳初青的良晨重行相聚細訴這滿懷的離情。

（徵）（答）（問）（題）

請將此七巧板。拼成如左之斧形。不拘反正面均可。於大下星期二揭曉。用抽籤法。有三名給獎。

（斧）

注意：解答時必須用信封裝入。如用明信片。或在封皮不標明『徵答』二字者。絕對不取。

再。一封信內。只限一人。

歡迎兒童寫真

東梁驛周驛長之令郎名德九生十九日之寫眞

我和北京的過去

（丁丁）（三）

一、去北京的前夜

『嗅！大哥哥來啦。早哇！』

『什麼時候了。差不離九點了。還喊早。你們當學生眞納福啊』

老趙認識我哥哥。我哥哥當然也認識老趙了。於是乎。他二人就談起家常來了。在這時候。那個女人溜之大吉。我也趁着老趙在坐。我哥哥不便開口責我。走出給我哥哥行了禮。搭訕着坐在一旁一個小沙發上。我哥哥沒理我。僅僅看了我一眼。老趙早東方高下雪明了白啦。他繼續着他的話匣子。說東說西。然後又糾纏着在一起開早飯。天啊！就這樣算把我這難關混渡過了去。

我知道我哥哥是愛我的。他不忍重傷了我的心。只是不大愛和我說話。意在促我少省我呢。也因爲自己作事太愧心。下課回來。不敢長久看我哥哥的沉痛臉。一得着機會就躲到老趙房間去。有時硬把老趙拉來。利用他的舌頭打破室中的沉寂空氣。就這樣混了三天。我哥哥始終沒提那個女人的事。不過時時勸我。叫我多念書少貪玩。我說。孫之正來過好幾封信了。叫我期考完了就去北京念書。奉天的大學雖有好教師。更兼說念書環境也不利於學生。他主張叫我向學校當局請求一份轉學證書。在今年秋季就去北京。我哥哥也是學生出身。他早就不贊成奉天文化落後的學校。當時他倒同情這個主張。不過他以爲在中國文化中心的故都。恐怕我的放蕩不够。就心我考取不上學校。我聽了很不服氣。我說。

火車

「兒歌」（又一個大孩子頭）

（一）守時刻。守時刻。火車不等潦倒哥。看準車表快上車。省得落後費囉嗦。

（二）火車跑的快帶走了懲老哥的破鋪蓋。懲老哥聽說火車沒有電話快。他要坐電話追上火車要鋪蓋。

（三）坐火車少睡覺。坐過站兩不妙。自己就誤事。反叫火車費潦倒（滿洲國土話費事叫費潦倒）

（四）汽笛一聲千里外。黑煙圓轉半天空。鐵路如線平原望。水樓高揷入雲中。

（五）火車火車。每天能走一千多。兩旁樹向後倒。車頭煙雲中跑。

（六）愛鐵路。愛鐵路。小孩子切記住。不往路上扔石子。軌上不放障礙物。好兒童。好兒童。誠心誠意愛鐵路。

咬口令

蔣家砌了一垜牆
楊家養了一只羊
楊家的羊
撞塌了蔣家的牆
蔣家的牆
壓死了楊家的羊
蔣家要楊家賠牆
楊家要蔣家賠羊

（大連秋月公學堂五年一組唐道毅）

春雪

（曇曇）

淡靜的峰巒。
偏多紅葉。
空曠的原野。
竟積碎雪。
點綴春光。
特煞幽潔。
× × ×
旭日東升。
光滿地表。
蓬勃勃的朝氣。
喜孜孜的春容。
× × ×
聽
爆竹聲聲。
儷儷髮髮。
俚曲洋洋。
絃歌嫋嫋。
看。
錯落村舍。
盈盈衣帶。
幾樹白楊。
三五喜鵲。
× × ×
領略這自然風景。
默受着無量陶冶。

洪宓劍俠圖

第二回【張青山】

—一〇〇—

憑風逐浪搗賊巢降龍伏虎
追雲趕月展奇謀破釜沉舟

憑我掌中一對双鞭。保護將軍突圍而出。安然回歸沙門島。二寇所到此處。便不往下再聽。退至船尾。影住身形。秘密的商議董永龍說。依我之見。趁此機會。到那船邊上。將他們一群醉鬼。亮刀斬殺。放起火來。此地雖非赤壁。也不用借東風。咱們來一個火燒戰船。你看如何。董永虎搖頭。說不妥當吧。哥哥你想官軍數萬之衆。爲將帥總然吃醉。手下之人。豈無一二能戰者。衆寡難敵。萬不可涉險。依我之見。速速回島。報知祖師爺。點兵調船。連夜趕回。也不過就是五鼓將過的時候。乘他的醉臥酣睡。坦然不備。我軍突然而至。砲火交加。何愁這一戰不將他等掃滅。永龍聞言點頭稱是。二寇一齊起身。跳入海中。分波踏浪。奔回朝雲島。由舊路拧着飛龍鎖退回內島坡。脫下魚皮鑽。捲好包起。背於身上。順着山道。越過左島大寨。直奔中平寨。慌慌張張。直上大廳。這個時候三鼓已過。衆寇尙陪着惡道閒談。忽見二寇從外面而來。滿面的悅色。惡道連忙問道。你們弟兄這麼早回歸。必有喜音。請道其詳。說着讓座。二寇謝座。按次座穩。口尊祖師爺萬千之喜。就把探官軍船隊所見所聞的事情。以及商議主意詳詳細細。述說了一遍。那惡道聞這片言詞。沉吟了良久。忽然間哈哈大笑。衆寇俱皆發怔。脫烈乃站身問道祖師爺因何發笑。請你老人家詳細指示。惡道說。此時沒工夫對你們細講。你急速傳令點鼓聚將。聽我發命。脫烈不敢多問。遂即傳話衆將听點。一聲令下。金鼓齊鳴。大廳中酒席撤下。惡道升座。大寨主率衆寇參見已畢。羅列兩傍。惡道伸手提令叫道。大寨主脫烈率鐵甲衝船二百。嘍兵一千。散値寨主二十員。帶洋槍火炮火噴子火弩等。直闖敵軍前營。盡力的衝殺。勿得違悞。脫烈口稱遵令。接下令箭。自去調撥兵船。惡道一支令箭高聲叫道。威武教主蓮花佛王廣化聽令。兇僧向前口誦彌陀佛。小僧伺候。惡道說教主率鐵甲衝舟二百。多帶火弩火噴子。闖敵軍的左翼。盡力施放火器。燒他個戰船不得違悞。兇僧遵令退下。預備一切去訖。惡道把第三支令舉起。高教神機教主吳世良。老賊古起身形。笑嘻嘻抱拳說道。敬候仙長差遣。惡道說老教主也帶二百隻鐵甲衝舟。一千軍卒。洋槍火器等攻敵人右翼。猛勇燒殺。必須將敵軍打個全軍覆沒。是爲至要。老賊說聲遵令。伸手接令。轉身下廳去了。惡道又叫統轄寨主黃光裕巡山。寨主謝恩壽。二寇相前伺候。主師爺。惡道說你二人各率五百飛虎軍。保守中寨。二寇遵命退下。惡道說。餘者衆位寨主。隨我作三路總接應。及傳令調麻洋戰船一百隻。飛虎舟一百隻。嘍囉兵五千。少時報齊。惡道率衆下山。上了戰船。令下前進。皆因水軍完全是住在船上。一聲令下。便可調齊。較比在旱岸上調集兵士可就容易的太多了。所以衆寇起兵。如此的迅速。

梨樹地方銀行公告

第七期（自康德四年七月一日至康德四年十二月三十一日）決算通告

（一）貸借對照表（康德四年十二月三十一日）現在

貸方（負債之部）	
資本金	100,000.00
法定公積金	[illegible]
特別公積金	[illegible]
呆帳準備金	[illegible]
定期存款	[illegible]
往來存款	[illegible]
特別往來存款	[illegible]
暫記存款	[illegible]
應付未付利息	[illegible]
本期利益金	[illegible]
（本期純益金）	[illegible]
合計	[illegible]

借方（資產之部）	
未收資本	[illegible]
定期抵押放款	[illegible]
往來透支	[illegible]
保證放款	[illegible]
催收款項	[illegible]
存放同業	[illegible]
暫記欠款	[illegible]
股票	[illegible]
營業用房地產	[illegible]
營業用器具	[illegible]
非營業用房地產	[illegible]
現金	[illegible]
合計	[illegible]

（二）損益計算

本期總益金	[illegible]
本期總損金	[illegible]
相抵本期純益金	[illegible]
前期滾存金	780.77
本期利益金	[illegible]

（三）利益金分配

法定公積金	[illegible]
下期滾存金	[illegible]

梨樹縣城內南大街路南
梨樹地方銀行股份有限公司啓
康德五年一月二十二日

瀋陽豆業公司善後委員會鄭重聲明各股票作廢無效番號列左

甲種瀋字 20 22 23 24 34 35 61 62 63 64號
乙種瀋字 4 12 13 14 18 22 24
丙種瀋字 26 28 32 46 50 51 53 56號 5 6 23 24 25 37 38 52 53 61 62 63 64 65 66 67 68 70 71 101 102 107
108 109 110 111 137 138 139 155 156 157 162號 1 163 164 165 166 177 178 196 197 313 314 315號

附啓除此外尙有股東拾貳名希從速持股票名章前來兌領款項以資結束而便早日解散爲要

地址奉天市鐵西區南七路商務會前院車屯

康德五年一月二十日

聘任常年法律顧問啓事

玆尊先夫孟公凌雲遺命聘任飯田巖律師爲常年法律顧問嗣後關於財產名譽及權益均請依法保障之

孟劉秀雲率子廣齊啓

受任常年法律顧問啓事

荷家故友孟凌雲君囑託及孟秀雲率子廣齊委爲常年法律顧問嗣後對其財產名譽及權益均依法保障之

法學士　律師　辯護士　飯田巖啓

事務所　奉天大和區二緯路八二　律顧問電話（二）三三〇五番

巴彥縣招墾地整備委員會關於移民入殖地整備之件

濱江省巴彥縣公署佈告　第五號

爲佈告事照得我國政府基於日滿兩國一體不可分之關係並圖兩國共存共榮奠定國家富强之基礎起見所以商承友邦日本帝國選擇優秀堅實之農民移殖國內灌輸民智開發產業以期促進王道樂土之實現本縣根據政府國策於本年一月一日成立招墾地整備委員會同時招開買收土地會議一致通過其辦法擇要列左合亟佈告週知凡在整備區域內之地主迅速遵照左列各項辦理並依限交照倘玩忽不繳或故意躲避而逾買收期限者即按地主不在段辦法由本署代爲經理取消產權其各凜遵勿違爲要切切此佈

一、買收土地區域

1 駱駝砬子山蒙古山黑山地區由何家窩堡起北至黑山柞樹崗四合泉等屯東與木蘭東興兩縣分界處西至前長林子金家窪子白永太溝東包寶山龍泉山鹿角嶺楊祿嶺萬發屯曹里屯小津河泉眼河老石廠等屯南北約長一百一十里

2 雙牙山尖山子地區由回春嶺大頂子高發屯興隆堡十道崗起北至五道溝劉小舖宮家店錢裕嶺尖山子等屯東至猴石山西包寶山泉眼河雙陽山老道溝等屯西至青頂子張家店馬殿清西屯龍王廟屯高家溝子尖山子屯南北約長五十餘里

3 松鴨山驛馬山地區由前三合屯三合屯起北至王家屯東城子等東至松鴨後山屯平安堡雙合屯余家屯等屯西至長發屯綽羅河楊坡等屯南北約長四十餘里

二、收繳契照期限　自康德五年二月一日起至康德五年三月十日止

三、收繳契照機關　在買收區域內現有地主所有地照及關係書類務須在限期內送交該管保公所由該保公所先行發給收據彙造總冊連同契照一併送交本縣招墾地整備委員會驗收單給繳收據至遲一個月以內發給地價但領取地價時必須携帶執據是爲至要倘地主居住外省外縣者准予逕行用雙掛號郵件寄交巴彥縣公署自然隨郵寄回收據其他地價如願仿此辦理者同

四、逾期繳驗契照處分　在買收區域內之地主不論居住縣內或縣外倘敢故意延期不繳契照者決定按照地主不在段之辦法辦理之

康德五年一月廿八日

濱江省巴彥縣長兼巴彥縣招墾地整備委員會委員長　王興義

介紹燒酒新式錫鍋

雙城縣德記工廠創造之燒酒新式錫鍋業經敝號等購用確知具有增酒量加酒漿省燃料節時間之四大特色特爲介紹以廣利源

范家屯福源增　通遼東泰隆　金州忠興福　仝啓

失照聲明重領新契

敝有坐落海龍牛心頂子村下則地二十畝四至東溝西金南本地北溝大照二六九九五號去年十二月持照赴村公所辦理土地申報時中途不愼丟失除呈請縣署另發新契外該照無論落於何人之手概作無効特此緊要聲明

海龍牛心頂子　金恒舉啓

房照遺失作廢

鄙於民國十八年買得陳榮九領名地基一段瓦房五間坐落奉天市商埠南二經路達鸞里二衙十八號東至董姓南至道西至交通銀行北至大滿錫工廠鄙自接兌之後因經濟空乏未能更名稅契後因不愼以致遺失勿論落於何人之手概作廢紙除請補發新照外特此登報聲明

邱孫秀英啓

失照作廢

逕啓者敝人之街基座落梨樹四平街道東五馬路南首陽字十二號有此省垣照一張系王明堂街基第一號該照原存商號同和增未料該號失火同時已將此照失去嗣後該照無論焚燒或落他人之手均作爲無效特此登報聲明作廢

王明堂謹啓

感謝博濟醫院戒烟迅速

啓者敝人吸食鴉片數年有餘體弱多病烟癮甚重曾在別處屢戒無效鴉片害人實難盡述敝人特來奉覓投良醫經敝親介紹於奉天大西邊門裏路北博濟醫院羅榮閣大夫醫治十日之間將癮戒除毫無痛苦望同病諸君可速戒除無一爲報特登報端略表謝忱

遼中南三台子　王策啓

喪失地照作廢

陳兆清領名坐落瀋陽二區大義村附村下樓子村西中則地十四畝東至劉南西北至溝又陳豐領名中則地二十三畝九分東至陳南至陳西至金北至溝照二張因大同元年間避匪亂喪失除呈請縣署補發新照外特登報聲明

聲明人　陳泉啓

收買電業股票臨時股款領收證

以後應交各期之款與賣主無關均歸買主交納如實領收證時請將委任狀附帶玆將所買各種股票列下

電業股票臨時股款領收證
商工銀行　紡紗廠　商業銀行
電信電話　惠臨火柴　洋灰股票　肇新窰業　開豐鐵路

奉天小西關上頭路南三泰號　電話（二）三五二六號

本報通化分社啓事

敬啓者本報通化分社自立省以來事務日繁社長照顧難周今爲期達王道宣傳使命玆委韓君喜文爲敝分社經理兼新聞記者嗣後有定本報或刊登廣告者請至草市街敝分社接洽可也借用電話一五番

盛京時報通化分社社長　張秋水啓

採用僱員施行試驗廣告

一、募集人數　約十名左右
一、年齡及資格　二十五歲以下初中畢業以上素無嗜好並身體健康者
一、志願書類提交處　奉天地方檢察廳庶務課（小西關大什街）
一、志願書類　履歷書一份（自筆親書貼最近四寸半身脫帽像片）
一、志願書類收受期限　三月五日
一、試驗日期　三月七日八日共二日間但每日自午前十時開始
一、試驗科目　作文算術簡單法律常識簡單日本語口述試驗

感謝治愈肺病吐血咳嗽

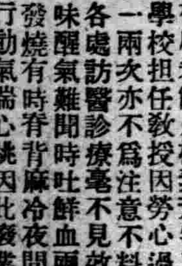

敬啓者敝人楊素芳年二十五歲曾在美專學校担任教授因勞心過度每至冬時咳嗽一兩次亦不爲注意不料到後來益見加重各處訪醫診療毫不見效痰不離口吐痰有味醒氣難聞時吐鮮血兩脇疼痛有時手腳發燒有時脊背麻冷夜間失眠坐臥不安面無血色體瘦如柴稍一行動氣喘心跳因此廢業多年不能作事愁悶亦極無日得消幸虧家嚴時閱新聞見有鳴謝國瑞藥店益壽丹靈藥的廣告乃到國瑞藥店購來益壽丹兩盒服下果有奇效於是連服數盒眞將我久治不愈之症霍然好了現下體壯如昔猶如今似一人此種丹藥眞稱救命靈丹世界罕有敝無恩可報僅將已自好病以後的像片登在報紙傳名三個月略表寸心感謝再爲介紹有患肺病咳嗽者勿失良機速購此藥早除痛苦外埠購藥請寄信奉天小北城門外西頭電車路北國瑞藥店即妥

敝人　楊素芳謹啓

奉天商工銀行

總行……奉天城內軍署街
十間房支行……奉天商埠地廿三經路
商埠地支行……奉天商埠地馬路灣東
平安通支行……奉天平安通十三番地
哈爾濱分行……哈爾濱道外正陽八道街

存款	定期・活期通知・特別活期・歐林比克存款
放款	不動產抵押・商品抵押・貼現・新偉生活小數放款・
匯兌	國內國外電匯票匯
其他	代收款項及其他一般銀行業務

瀋陽中國銀行

存款	匯款	放款	其他業務
定期 活期 存款利息優厚手續其他捷簡	電匯 信匯 票匯 國內外各埠均可通匯	抵押放款貼現放款	進出口押匯代理收付事項

城內行電話號碼　四、二〇三一（五）　三、四四一八（二）
南滿站辦事處電話號碼　四、二六一七　四、三二五三　營業專用　三、四四一〇

戒烟天然清補丸

（一）君願不受絲毫痛苦見烟自厭乎
（二）君願吸烟隨時可以拋棄而不上癮乎
（三）君願神暢飲食加增大便暢利而無烟容乎
請服

此藥本爲清補品兼有解除癮癖之特效已經內部化驗証明無毒質性和平保君服藥後烟積由大小便慢慢瀉下而烟癮自能按日減小無絲毫痛苦不誤工作而癮已除如藥無效原盒退款定價每盒一元二角半打六元六角一打十二元日金滿票通用如直接來津函購者免收郵費

新京四馬路泰和藥房　江省南大街新新藥房　吉林省河南街同義成　大連富久町延生堂

總批發處天津黃緯路閻氏製藥所

秋農醫院

診治各科病症住院方便解除各種毒品中毒

（地址奉天市南市場十一緯路）　電話　二・三一〇一　二・三一九〇

分病舍奉天市南市場東緯路

因本院病室不足應用新建分病舍一所庭院寬濶六畝植樹木花草空氣新鮮適於養病收費低廉

院長　苗秀新（滿洲醫大畢業）

三井物產株式會社　奉天出張所

奉天加茂町二番地　三井大樓

經辦品目：鐵道用品　建築材料　大豆　豆餅　化學肥料　麻　米　木材　海產物　人造絲　羊毛　毛織物　製品　飛行機　電氣其他機械類　五金　洋灰　麥粉　汽油　機械　麻袋　油　雜穀　食料品　糖　紅茶　棉花　綿布　紙類　煙捲　毛系　膠皮製品　保險。火災、海上、運送、汽車、旅行、傷害、玻璃窯、

電話
所長　2……2329
庶務股　2……3591
勘定股　2……4368
機械股　2……4276　2……2142　2……2307
穀物股　2……2222　2……2550　2……2484
麥粉股　2……2721　2……4155
雜貨股　2……2077　2……2484
纖物股　2……4890
保險股　2……2035
鐵西倉庫　3……4462

濱江特刊

第一五〇號
盛京時報北滿總支社
社址 哈爾濱道外桃花巷四道口
電話六八四七番

哈市煤炭陷於饑饉 當局亟宜設法維持
各種煤炭現已消費殆盡 恐煤價將絕高多抱悲觀

建國以還、依電力諸工業之飛躍的進展、及人口之增加、適與哈爾濱市々煤的消費量成爲正比例、竟至同年需要八十萬噸之巨額、由於輸送上之不圓滑、去年冬季本市即有缺乏之虞、大需要家頗抱不安、延至現在、遂入於煤飢饉之情勢中矣、蓋本市所需之煤、主要以鶴岡爲大宗、而鶴岡煤遠在下江、因運費之便宜、從來利用開江期中之輪船輸送、去年原預定由四月至十月間可以運到三十萬噸、不意下江沿岸之需要量亦急激的增加、益以船舶之不敷配佈、結果用盡全力僅運到二十萬噸、遂致距開江期尚屬遙遠之本月中旬、鶴岡原煤即全部告罄、至於家庭用之奶子山、扎賚諾爾、西安等處之煤、由鐵路運輸來哈者、近頃亦已消費無餘、現在僅賴日商中滿倉庫中保存之塊煤以延續餘命、商民需要家深恐煤絕價高、多抱悲觀、未知當局對此一般物價騰貴之今日、能否設法早日使燃料充分堆積、保持平穩之原價云、

北滿沿線 糧石積存量

據北滿經濟調查所之調查、本月上旬末北滿各鐵路沿綫主要地方之糧石積存量、爲八十七萬八千零十一噸、與去年同期之六十二萬六千二百二十一噸比較、增加二十五萬一千七百九十噸、其品種別如次

大豆	五一四、三四一
豆餅	三六、三四一
豆油	一、〇四四
小麥	九六、二〇六
麪粉	二九、三四二
高粱	四四、〇八〇
粟	一二、六二〇
玉蜀黍	五二、〇七九
蘇子	二六、二九一
小麻子	五、五四二
其他	六〇、一二五
合計	八七八、〇一一

如按各路綫分別積存量如次

濱北綫	一〇五、九一五
松花江沿岸	一〇七、九五一
京濱綫	八四、五四五
拉濱綫	三二、八二五
濱綏綫	三〇、八四八
虎林綫	五三、七一五
圖佳綫	八九、八一二
濱洲綫	一二、七七五
齊北及寧墨綫	九四、八九二
合計	八七八、〇一一

濱江省公署招開 副縣旗長會議

濱江省公署爲遂行産業五年計劃及省政的全面刷新、並期徹底認識地方行政上重要政策之方針、定於三月二日午後二時起、在省公署會議室召集全省副縣旗長開催會議、由章新省長、結城省次長以次各廳長科長等主腦部出席之下、作重要協議、對於主要議題、業經預定如次、

一、街村制之實施
二、縣旗及街村之基本財産之造成
三、阿片公營利益金之支途問題
四、保甲(街村)與農事合作社之經濟關係
五、農商産業開發計劃
六、關於農事合作社聯合會事項
七、造林問題
八、商工公會之改組與運營
九、街村制與移民地行政之關係
十、關於實行農業移民之處理
十一、移民地與農事合作社問題

新任省市長 分訪各機關

榮轉濱江省長之前哈爾濱市長[illegible]氏、與新任哈爾濱市長滿廣民氏相前後、自廿四日起亘二日間、分乘汽車、同秘書隨從拜訪、市內日滿兩方軍警行政各機關及地方團體新聞社等各方面、作新任之致禮云

將兩俄僑學校合併 改稱爲北滿學院
內部分設商業工業二部門 三月上旬即可開學

民生部教育司、對於俄系青年之專門教育機關、力謀一元的統合計、特以居住民最多之哈爾濱現地之實情爲主、以着手計劃進行、將著名的聖烏拉濟密爾專門學校與俄僑學院合併、施設綜合的新特別教育、改稱爲北滿學校、由三月上旬開學、教育司已於廿四日發表其內容大體如次、北滿學院置設立準備事務所於道裏商務街之俄僑學院內、分設商業及工業(電氣機械科土木建築科等二部門、)以充實俄人專門教育之內容、强化共組織、共主體以俄人爲中心之財團法人、其代表者、爲梅利節大僧正敎會(巴苦西耶夫)(事務局)清水三三(俄僑學院)等三氏、修業年限商業部爲三年、工業部爲四年、以清水三三氏爲院長、由聖烏校俄僑學院及哈爾濱工大現職員中並其他適任者中銓衡爲敎職員、現在聖烏校及俄僑學院求學中之學生、如願改入本院時、可以免試入學、依現在之學年、儘量收容、該學院現在準備事務所中、業以廿八日截止之期限募集新學年之學生、學費每月爲六元、(但工業部)須另納實習費學校之維持費除學費外、則仰賴民生部之補助云、

發現眞性馬炭疽
市獸醫股立佈防疫陣 施行消毒外厲行警戒

一二小時即足致命之駭人的炭疽病、本年度市內初次發生、予家畜業者一非常的恐慌、此次之馬炭疽在哈爾濱尚爲初見、故市公署衛生科獸醫股刻正蒐集貴重資料、詳細研究中、發生者爲莫斯科兵營側民康街十八號家畜業印度人『瓦來抗』家所畜之馬一匹、前日午前八時頃突發異之嘶聲、倒地不起、未至午刻、即行死去、當經急報市衛生科、由獸醫股太田檢疫官、率領助手數名、急臨現場、採取細菌、作細密檢查及血清診斷、判明爲疑似炭疽、其後乃行培養及動物試驗、至昨日午後、由於發見炭疽菌、遂確實認定爲眞性炭疽病、系員立即緊張、除焚燬現場之死馬外、並將其餘之馬一匹及牛七頭、予以隔離、禁止其販賣牛乳、施行種種消毒方法、厲行警戒、其傳染之系統、似在濱洲綫之安達方面、對於根絕傳染經路與撲滅蔓延上、施行嚴密的預防云、

觀光團體紛至沓來
觀光協會蒐集本市名勝照片 四月初開催觀光照片展覽會

本市觀光協會、自去年成立以來、即積極的樹立日本人訪滿觀光之計劃、其後因華北事變、擴而至於中國事變、遂致一時的無形擱淺、迨至最近來滿觀光者、因已入於觀光季節、依聖戰進展之現勢、遂見激急的增加、近頃接到來哈觀光之通知、幾如雪片之飛來、就中經由大阪滿鮮案內所者爲三十個團體、經由門司滿鮮案內所者竟達五十團體、由三四日後起即陸續渡滿、觀光協會爲準備一切、刻正與各關係機關商洽中、一方爲積極的誘致觀光客計、特蒐集本市之名勝風景照片八十處、向南滿各都市散播、預定自四月初起、亘二十日間開催觀光照片巡迴展覽會云云、

放映電影 介紹日本

哈爾濱鐵道局、國際觀光局及大阪商船會社、爲謀引起北滿方面之滿人往日本觀光之興味、俾介紹日本之眞面目、而使增加認識計、擬於三月初旬起、在哈爾濱、阿城、五常、三岔河、呼蘭、綏化、海倫、北安等沿綫主要地方、分爲十處、開催觀光日本介紹展覽會、並放映日本各都市風景名勝商工業都市近況之電影云、

爲對抗長期抗戰 結成在滿預後備役將校團
岩田分會長爲哈爾濱將校團會長 三月上旬在神社前舉行結成式典

在哈日本之預備役將校、爲對抗國民政府之長期抗日戰力謀槍前槍後之强化、乃以在鄉軍人哈爾濱聯合分會爲中心、網羅在哈預後備役之將校、在公會堂談話室開催將校委員會、結果決定結成在滿預後備役將校團、哈爾濱將校團以岩田聯合分會長爲會長、共役員決定如次、

委員　工兵大佐　小澤豐吉
同　騎兵中佐　上原猛雄
仝　砲兵中佐伊達壽一郎
步兵中佐　高木繁
仝　山田英二
主計中尉　寺本豐次
步兵少尉　野口初雄

敎育常務委員
輜重兵中佐長房利雄
軍醫中佐　田村一郎
步兵大尉　廣瀨征貴

人事庶務委員
航空兵中尉中村繁介
步兵少尉　森池作
仝　工兵中尉　奧口大藏
仝　憲兵少尉　山峯孫一

經理常務委員
主計少尉　多田勇

該團之結成式、預定於三月上旬在哈爾濱神社前盛大舉行、且有安達方面之將校來哈參加云、

公會附設商會內
建築工事未完成前 各公會仍保持舊態

依治外法權之撤廢爲助長全滿商工業之健全發展與謀團結之福利爲主旨而制定之新商工會法業、經中央公佈實施同時、全國各省市縣旗三百餘商會之廢合改組、亦已陸續進行、就中居於國際都市首位之哈爾濱、以佔以滿經濟中心之樞要、其合併改組尤爲不容稍緩之要圖、於是在市公署商工科指導之下、滿側道裡道外、上號三商會及日側日本商工會議所、屢在市署會議室開催會議、結果上記日滿四商會、決定於三月末日廢止、合併一處、改稱爲哈爾濱商工公會、在之道裡商會原址爲事務所、即於四月一日以道裡田地街所而開始新商工公會之執務、已[illegible]址、僅爲一狹小之二層樓房、合併之後、舊四商會之職員將全數集中辦公、實感不敷佔用、遂決定就原址增建廳舍、以資容量、更聞現在各商會屬下之各同業公會、向因經費不足、或其他原因半多因陋就簡、或附設於商會之內、或別置於商號之中、散在各處、勢若散沙、於召集會議、傳達命令、以至於執行事務上、均極感不便、茲爲執務圓滑、力謀團結計、新商工公會成立後、將撰各該同業公會、全部附設於商會之內、故增築廳舍、更加需要、大体改組新商工公會之申請、得到中央之認可後、役員初次會議時、即將本問題議決、但在增築工事尚未完成之先、各同業公會暫仍保守舊狀、固不待言、即滿商工公會之職員、亦須各在原址分散辦公、非俟工事完成仍不能合併執務、至於新會体之組織、大概爲正會長一人、副會長三人以内、理事十人以內、其中分設統制、指導及調停仲裁等三部、置主事一人、及書記事務員等各若干云、又日本商工會議所側、以該會成立以來、已有十七年歷之史、一旦解消、頗有永久紀念之價値、近擬開催常務議員會議、計劃舉行該會職員役員之亡故者慰靈祭、並表彰有功勞者、同時對於歷來盡力協贊會務之發展之軍部以次各團体、作表明謝意之行事、刻間正在準備進行之中、至於滿側道裏外及上號等三商會、亦各有三十年上下之悠大歷史、對於此等行事、似亦應有所表現云、

預防牛口蹄疫

【西安】西安縣公署奉奉天省公署令、大致因與興安南省通遼縣、發生牛的口蹄疫、爲愼重家畜起見、仰即預防以杜傳染等因、縣當局奉令後、通飭各村長曉諭人民、對於口蹄疫、預爲防備云、

因小麥之缺乏 火磨相繼停業
製粉業今後之成行頗堪重視

自小麥暴漲以來、麪粉賣行旺盛、且節節提高、本市製粉業、初認爲已至黃金時代、乃不顧一切的使之大量生産、至於現在賣行雖依然未減、然元宵節後、各沿綫之運哈小麥、即陸續激減、加以市內積存量已極僅少、遂致買收原料大感困難、迨至最近、竟有無物可買之勢、各製粉工廠、此際唯有靜待南滿方面日本麪粉之輸入與賣行之減低、乃一齊小量製造、就中廣信、福康、成泰益支廠等三家、因環境惡劣、不得不暫時中止製造、目下業已停業、現在僅餘七工廠繼續製造中、然情勢倘無轉變時、則不久之將來、即陷於無料可製之停業窮途、今後之成行如何、頗値重視云、

社會教化功績者 (一)
市社會科詳細調查所得

三月一日建國紀念日之同時全國一律舉行之孝子、節婦、義僕、善行者表彰式消息曾見前日本報、關於哈爾濱之被表彰者之詳細情形、據市社會科之調查分別探錄於下、

道外地靈十道街、門牌二十九號、黑樹臣、年九十歲、家族子二名、媳一名、孫五名、孫媳二名、孫女一名、曾孫女三名

略歷　黑樹臣係回族人河北省天津、幼年來滿居哈已八十載、置産數處、乃以滿洲爲家焉、光緒年間、曾任吉林陸軍管帶、後以回族人來滿者日多、遂辭官來哈、專辦回族一切公益事業、故回族人頗信仰之、氏對於回族公益事業、提倡不遺餘力、於民國二年、爲救濟哈市回族失學子弟起見、乃集金創立回族光裕小學校、又因經費不足、氏又親謁濱江道尹及縣長、請準由回民牛羊販賣屠宰業、抽出百分之一、作爲學校經常費用、該校始能維持永久、民國十五年、哈市回族日增、氏因之創立回族俱進會、俾回民團休日趨鞏固、自滿洲建國乃又創設回敎協進總會、以便統率全体回民一致擁護新國家、藉以促進王道之眞正樂土、早日實現、今氏已年屆九十高齡、而其愛護國家之心及從事公益之舉、一如昔日、所謂國光人瑞者、氏足以當之矣、

康德元年三月一日
御登極大典、參列敬老會、受賜敬老紀念章、

△鄭恭年、八十二歲、奉天省懷德縣人、現住所哈爾濱市道外東原街中和胡同十三號、家族子二名、媳二名、孫五名、孫媳二名、孫女三名、曾孫二名、曾孫女二名、

略歷

鄭恭字連陞、奉天省懷德縣人、幼年家道寒微、讀書未成後竟改營商業、頗擅計然之術不數載、事業愈見起色、嗣後來哈、經營木商業及典當商業資産之豐、盈利之厚、堪稱商業巨擘、氏慷慨好施、每遇公益善舉、則必盡量捐助、而尤孝友忠篤、對人接物、咸以至誠、有求之者、無不慷慨應允、卒致供不應求、所有商舖、皆因之而被累荒閉矣、今僅以數椽茅屋、維持生計、氏雖遭遇如此、而亦毫無怨懟色、且常語人曰『余雖一貧如洗、向不辱人索舊賬也』、其慷慨好施由此更可見矣、氏係商人出身但頗知孝友忠篤之義、而對於社會公益、尤樂捐助、於光緒三十三年、曾將自有房地一所施給濱江勸學所、作爲宣講堂之用、當時値價約一萬元、宣統元年、施給濱江縣自治會地基一段、故氏一生、營商之所得、至晚年已所存無幾、然未嘗有怨色、孔子曰貧而無怨、氏可謂其人矣、

康德元年三月一日
御登極大典參列敬老會、受賜敬老紀念章、

△孔慶璽、年八十二歲、錦州省興城縣人、現住所哈爾濱市道外中五道街、門牌二十七號、大成堂院內、家族子四名、媳四名、女一名、孫十名、孫女十四名、曾孫五名、

略歷

孔慶璽、錦州省興城縣人也、幼讀詩書、兼習醫術、壯年頗有儒名、而醫術亦愈精進、鄉里獲其益者甚夥、三十五歲任曲埠縣五品執事官、并監修泗水書院及督理黃河工程、四十五歲來哈就醫、曾自開設藥店、氏生平以節儉治事、故漸有積蓄、現以年老已不應接外事矣、氏於光緒二十七年來哈行醫、因岐黃之術甚精、就診者每日盈門、而氏尤慷慨好義、以救人爲己任、凡患者來醫、雖深夜不倦、遇有貧困者不但醫藥免費、并親自慰問、一時無不感其救世活人之德、積功好義之行也、

康德元年三月一日
御登極大典參列敬老會受賜敬老紀念章、

△趙治平、年八十二歲、濱江省阿城縣人、現住所哈爾濱市道外正陽北八道街、門牌五號、家族子三、孫五、媳三、孫媳三、孫女三、曾孫女三、

略歷

趙治華濱江省阿城縣人也、幼而好學、因家庭經濟困窘、綴[illegible]棄學而務農、壯年因父老病、即親理家務、同時並佐助鄉長辦理一鄉事務、共熱心公益勞怨不辭也、嗣後復棄營業故而家道小康、至六十歲、因漸衰弱、遂棄農商而閉居矣、光緒十五年及二十一年二年間阿城受水災甚鉅、年景大洮、

慶祝建國紀念

海拉爾市政管理處

昌圖縣公署
縣長 洪怡賢
副縣長 來島勝男
職員一同

新京中央日語學院 續招新生
科別。初級科。中級科。高級科。男女兼收
類數。五十名。二十名。二十名。(各級插班生若干名)
報名。自二月十六日至三月十日止
考試。隨到隨考(外埠有証書者免試)
校址。新京二道河子安樂大馬路
宿舍。備有男女宿舍
另有詳章函索附郵票四分

政府特許專賣品
招募各鎭專賣店
啓者敝社爲擴充營業廣銷起見今特於滿洲國內招設各鎭點專賣店計各一處(獨家經營)
營業科目　化學紙製滿洲國小學用各種文簿及其他一切必需品(另備有品名表詳載)
待遇　特別優厚而資金微少何商家可能經營或作副業或專理無不適當也
有志經營者須早速先指定某鎭並附二分郵票一枚詳細簡章即寄特此週知
滿洲國關東州總發賣元
教育事業合資會社
本社新京市永長路福祿街壹號

日語教授 日滿書院招生
新班開學 三月二日
第一學期(初學者)
第二學期(四個月以上修學者)
第三學期(八個月以上修學者)
高等科前期(一個年以上修學者)
地址　奉天大西門裡瀋陽縣胡同電(四)三三四六番
簡章　函索即寄插班隨時入學

奉天維城學校招生
學額　國民高等土木科第一年生五十名　第四年生五十名
資格　舊制初中二三年插班生若干名　限愛新覺羅子弟高小卒業初中卒業者
待遇　學費宿費免收期考優等者補助膳費
報名　三月一日前　簡章索閱郵票四分
校址　奉天市小南關大街下頭路西
校長　宗室慶厚

奉天日語學院女校招生
科別　專修科、高級科、各科插
額數　各科均六十名插班生十名
資格　專修科須有中等學校程度　高級科須日語學校一年以上之程度者
報名　二月日廿五起　至三月十日爲止另有詳章函索附郵二分
開學　陽曆三月十日以前隨時入校
校址　奉天大北邊門外中央馬路

奉天漢英打字學院招生
「原名漢英打字學校」
入學資格　國民優級學校畢業或同等學力者均可
教授課程　日漢英打字、公文、日語、草書、機器學
畢業期限　四個月畢業發給畢業證書
期滿待遇　畢業時本院代爲介紹職務或留校服務
入學日期　現已開學隨到隨收
本院地址　奉天市大南門裡工部衙門胡同
註　本院備有學生宿舍函索簡章附郵二分　本院代打各界文件定期不悞
21

飛鴻遺跡出版廣告
飛鴻堂印譜海內劇迹[illegible]千金亦莫能致[illegible]爲乾嘉兩朝名家手跡、書、文、制皆絕作[illegible]者飛鴻主人集譜時未拓　遺跡只不過揮尤拓　百數十印以貽朋好譜中無遺跡以此故也此兩冊爲稀[illegible]先生所收[illegible]甚精或者即飛鴻主人手拓以貽朋好者手[illegible]、筆、[illegible]各體俱備且皆乾隆時名家所書所刻不但[illegible]臨池家亦不可少之師資也茲依原樣影印裝爲二冊以[illegible]同好書印無多購者從速
定價每部二元五角
總發行所奉天小南門內
萃文齋書店

商標　發明　意匠　代理
關於　會社　一切　組織　程序
事務所新京東五條通三番地(取引所前胡同)
電話三-五七七二番
前實業部商標局囑託　勳六位景雲章　辨理士　中根齋
奉天辦公處
商埠地四經路二五寶隆洋行　電話二-二九八八
小西關大什字街西三益洋行　電話二-二七三七

求職業的捷徑
大滿洲國婦女界唯一權威
婦女雜誌募集分社
一、區域　全滿各省市縣鎭
二、待遇　優厚
三、簡章　函索即寄但須附郵票四分
滿文月刊『婦女雜誌』發行
婦女雜誌社啓
奉天小西關小藥王廟西胡同

奉天協和日語學院招生
『原名奉天市公署協和日語學院』
級別　高級部限初中畢業　初級部　補習科　限高小畢業
學額　高級部二級各二十名　初級部二級各二十名　補習科一級十名
報名　自即日起至月底止
考試　隨到隨試
宿舍　本校爲遠道學生便利計備有宿舍
校址　奉天市工業區五馬路南三街
備有詳細簡章函索附郵票四分

奉天電報學校招生
資格　本科(中學卒業者)豫科(高小卒業者)
入學　三月五日前隨到隨試
額數　各科兩級每級五十名(有畢業証書者免試)
待遇　卒業介紹滿洲國內各鐵路局車站充任電報員
食宿　本校備有膳食及宿舍
校址　奉天大南邊門裡
附有詳細簡章索閱附四分郵票便寄

自行車　推賃車　各種零件　批發零售　堅固價廉
新興商業公司
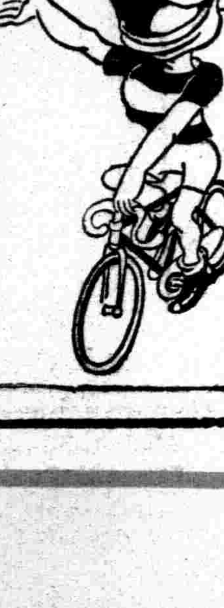
本店　奉天三經路永和里一號　電話(二)四三七八
營業部　城內鼓樓西路南

奉天商埠三經路
辯護士　法學士　田口純男事務所
(登錄事務取扱)
電話二-二三五七　二-四二二四
事務主任　包雲翹
滿洲人事務員
元法院書記　劉仲畬　張明九　周奉璋

慶祝滿洲國建國紀念

奉天省公署

省長 葆康
次長 竹內德亥
民政廳長 王允卿
警務廳長 前田良次
實業廳長 曹承宗
教育廳長 兼 王允卿
土木廳長 中村貞輔

奉天市公署

市長 金榮桂
副市長 土肥顯
財務處長 倉橋泰彥
工務處長 溝江五月
行政處長 耿熙旭
實業處長 張諒
外科長一同

瀋陽縣公署

縣長 李端
副縣長 馬込信一

奉天七日會

日滿商事株式會社奉天支店
奉天交通株式會社
同和自動車工業株式會社
大連汽船株式會社奉天事務所
滿洲電業株式會社奉天支店
滿洲航空株式會社
滿洲市場株式會社
滿洲鑛業株式會社
滿洲不動產株式會社
滿洲鉛鑛株式會社
滿蒙毛織株式會社
國際運輸株式會社奉天支店
滿洲瓦斯株式會社奉天支店
昭德建物株式會社

奉天金曜會

滿洲中央銀行分支行
東洋拓殖株式會社奉天支店
橫濱正金銀行各支店
奉天商工銀行本支行
滿洲興業銀行各支店

滿洲電信電話株式會社
奉天管理局

美術印刷紙器製造
協和歐弗茜德股份有限公司
奉天信濃町十三番地
電話三、五四三五番
電話三、七九五八番
振替奉天一五〇番

奉天郵政管理局

奉天
七福屋百貨店

株式會社
滿毛

滿洲土地建物株式會社
奉天住吉町五

機械農具
寶吉公司
奉天千代田通二二
電話(三)七一四八番

滿洲煙草股份有限公司
奉天總代理店
寶隆公司
奉天加茂町七番地
電話(二)一六〇六番

社團法人
滿洲土木建築業協會
奉天分會

三井物產株式會社
奉天出張所

奉天浪速通四六大倉ビル一階
滿洲炭礦株式會社
奉天事務所

奉天紡紗廠

奉天放送局
道滿謹吾

滿洲取引所

奉天校長團

滿洲取引所証券部
仲買人組合

有限股份公司若素本舖榮養與育兒之會
滿洲分行
和田志良

株式會社
木村洋行
城內分行

土木建築
吉川組
奉天稻葉町

日本赤十字社
奉天病院

清光洋行
奉天春日町

手塚安彥

公記飯店
奉天大和區霞町一
電話(三)二七五二番

合名會社
扇利洋行
奉天小西門裡

三浦製材所
奉天西塔大街

合名會社
西尾洋行
奉天小西門裡

合資會社
細川組
奉天紅梅町二十二番地

合名會社
小杉洋行
奉天千代田通十二番地

バス標識塔建設經營
滿洲廣業會社
代表社員 河上律一
仝 柏木忠太郎

奉天材木商組合

明星跳舞場
奉天加茂町

斯塔跳舞場
奉天三經路

日本哥倫比亞蓄音機株式會社
奉天商埠地十一緯路
電話(二)三六二四

岩合寫眞製版所
奉天支店

事變的起因

滿洲原爲滿洲人的滿洲、差不多已有數千年歷史了如肅愼高勾麗、渤海國、扶餘國等、而其中最强盛者、有遼朝、金朝、武功曾極一時之盛、中國北半部均入其掌握中、後來大淸帝國堀起於吉林統一全滿、復於明末乘亂入主中國、竟達三百餘年、可見滿洲自古就是個獨立的國家、是無疑的了、迨至淸朝晚年、讓政於民、遂建立了中華民國、張作霖利用機會、攫得東四省土地、由是以後、四省土地、遂淪爲張家私產了、除了設法搜亂人民脂膏而外、關於富國利民的建設可以說一點也沒有、只知調兵遣將、搶奪地盤、擴充自己勢力、因此四省民不聊生、瘡痍遍地、飢寒交迫、人民多有挺而走險者、

張作霖死後、張學良繼其遺業、一面與國民黨拉攏、以求自固、一面擁兵自豪、竭力搜亂、所作所爲、更甚於乃父、同時、更慫恿部屬排外、復不履行國際條約、內外嗟怨、始終不悟、

張學良橫行霸道、內外交怨非但不知悔悟、反爾得寸進尺竟於一九三一年九月十八日深夜、利用共正規軍破壞奉天附近之滿鐵道線、當時日本守備隊以爲張氏蓄意挑釁遂發動膺懲之師、以神速的行軍、不數月間、根深蒂固的張家政權、如同秋風之掃落葉、蕩然無存多年呻吟於張氏暴政下之人民始告解放、衆口同聲、頌揚日軍之代天行討、因此日軍所至、人民莫不簞食壺漿、表示十二分的歡迎、

建國的過程

舊政權既已無存、各地獨立於自治之聲、已遍於全滿、九月二十四日奉天地方自治委員會、得到友邦日本的慷慨援助、首先組織、以袁金鎧爲委員長、復於同月二十七日改爲奉天省地方維持委員會、以爲獨立的準備、

九月二十八日吉林省亦響應奉天、發表獨立宣言、同時設立吉林省臨時政府於省城、以熙洽氏爲長官、並發表自治四大綱領、一、尊重民意、二、肅正綱紀、三、言論自由、四施行善政、混亂之局面、始告粗定、

東省特別區行政長官張景惠鑑於時局重大、亦招開重要會議於哈爾濱、遂決定組織東省特別區治安維持會、以免人民陷於不安、而影響大局呢、

各地治安雖告粗定、究竟缺之最高指導與統治機關、嗣經友邦日本軍民的善意的指導、因於十一日在奉天成立自治指導部、聘請東北元老于冲漢氏就任部長、各地治安維持機關均須受其指導與統轄、以期行政上的便利、

十二月十五日招開奉天省民代表會議、決議解散地方維持委員會、組織奉天省政府、公推臧式毅爲省長、而以趙欣伯爲奉天市長、大局由是越趨於安定了、

此時黑龍江、熱河亦相繼發表獨立宣言、張海鵬於洮南、于芷山於山城鎭亦顯明的聲明脫離國民政府之羈絆、表示獨立之旨、

二月十六日臧式毅、熙洽、馬占山、趙欣伯等民衆代表、於奉天張景惠官邸、招開新國家建國會議、大體決定三項、

一、建設新國家、

二、以東北四省爲新政權的基礎、組織最高政務委員會、

三、關於新國家的建延、最高政務委員會須積極整備、

同時國體、國號、國旗、年號等亦大體決定、建國大業因此益爲具體化了、

二月十七日基於前次議決案決定組織東北行政委員會、以爲建國過程中之最高政務機關、共推張景惠爲委員長、而以臧式毅、熙洽、馬占山、湯玉麟、齊王、凌陞等爲委員、關於國體、政體、元首等問題以及宣言文等項、均已取決、

十八日午前十一時三十分以張景惠委員長及各委員之名義發表獨立宣言文、所謂「三大使命」是也、三大使命都是甚麼呢、

一、施行善政、甦生四民

二、門戶開放、機會均等

三、安內攘外、自給自足

二月二十四日國家組織大綱決定、二十五日正式向中外發表通電、闡明建國之旨、

一、新國家稱爲滿洲國、

二、滿洲國元首稱爲執政、

三、滿洲國國旗定爲五色、

四、年號曰大同、

五、新國家政治、以民爲本

六、首都定於長春、

新政府組織法、於二月二十九日正式決定、乃於東北行政委員會委員長張景惠氏於大同元年三月一日、以滿洲國政府名義、公佈建國宣言、以王道主義、民族協和、共存共榮之大理想、於東亞之一角、正式誕生滿洲國、

東北行政委員會、基於建國大會之決議、推戴溥儀氏爲執政、於三月四日再度敦請出任鉅艱、始蒙允諾、遂於三月八日由旅順到了國都長春、即於三月九日在長春市政公所（舊國務院廳舍）擧行執政就任式當日長春特擧行盛大市民慶祝大會、足見當日情形之熱鬧了、

執政就任式終了後、即於三月十日發表政府首腦部、誌列於左

國務總理 鄭孝胥
民政部總長 臧式毅
外交部總長 謝介石
軍政部總長 馬占山
財政部總長 熙洽
實業部總長 張燕卿
交通部總長 丁鑑修
司法部總長 馮涵淸
立法院長 趙欣伯
監察院長 于冲漢
參議廳議長 張景惠
同副議長 湯玉麟
同參議 羅振玉
同 同 張海鵬
同 同 貴福
奉天省長 臧式毅
吉林省長 熙洽
黑龍江省長 馬占山
北滿特別區長官 張景惠

於三月九日各部院之官制、也陸續的頒佈了、建國的程序也完備了

建國大業既已完成、我們政府對外第一步、即以外交總長謝介石名義、通告英法美等十七國外交總長、求其承認、

滿蒙新國家獨立宣言

—東北行政委員會—

民國二十一年二月十八日、東北政務委員會委員長張景惠等以三千萬民衆之總意、組織新國家、特於是日發表宣言、以表示新國家建立之旨、其中三大使命可謂周而詳盡、特錄之以供參考、

『東北事變、瞬已數月、人民望治、飢渴同深、當玆更始之交、彌切來蘇之願、景惠等忝被推擧領袖省區、革舊刷新、責無旁貸、大計萃於一隅、僉謂非有堅固團體、不足以策全局、非本人民公意、不足以建新猷、於是由東北四省、一特別區及蒙古各王公、組織一機關、名曰「東北行政委員會」本會成立、通電中外、從此與黨國政府脫離關係、東北省區、完全獨立、更以獨立之精神、力圖行政之改善、往者軍閥奇政、肆意誅求、水深火熱、民不堪命、國國之斯汲未乾、爪牙之餘毒尙在、所當澈底剷除勿令再生枝蔓、撫民者謂之后、保民者謂之王、四民蘇息、邦治乃成、此本會之第一使命也、晩近暴民專政、放利叢怨、社會道德、日漸消亡、社會乃國家之基礎、道德係政治之本源、忠信篤敬、蠻貊可行、不持排外之政策、斯派國際之戰爭、更以門戶開放、機會均等主義、以與世界民族、共存共榮、此本會之第一使命也、安內攘外、政治之本、旣謀根本之鞏固、宜講枝幹之繁榮、從實業、獎勵實業、統一金融、開闢富源、維持生計、調練警兵、肅淸匪禍、更進而普及教育赤化不行、民生可期、此本會之第三使命也、

景惠等爲完成以上之三大使命、輒爲此會、爲我東北各省區人民求幸福、斯爲我東亞各種族求幸福、天日在上、鑒此宣言、邦人君子、興起助我』

滿洲建國宣言

建國大業、已在著著準備中政府所立之機運、愈見濃厚、爲喚起國民及世界之注意、乃首先發表建國宣言、以昭鄭重、茲將宣言全文錄之如左

「想我滿蒙各地、屬在邊陲、開國綿遠、徵諸可稽、地質膏腴、民風樸茂、迨經開放、生聚日繁、物產豐饒、實爲奧府、乃自辛亥革命、共和民國成立以來、（東省）軍閥、乘[illegible]原變亂之機、攫取政權、據三省爲己有、貔貅相繼、竟將廿年、狼屬貪婪、驕奢淫佚、罔顧民生之休戚、一惟私利之是圖、內則暴斂橫征、恣意揮霍、以致幣制紊亂、百業凋零、且復時逞野心、進兵關內、擾害地方、傷殘民命、一再敗衂、猶不悛悔、外則蔑棄信義、開釁鄰邦、夙昧親仁之規、專取排外爲事、加以警政不修、盜匪橫行、遍於四境、所至擄掠焚殺、村里一空、老弱溝壑、餓莩載途、以我滿蒙三千萬民衆、託命於此暴無法區域之內、待死而已、何能自脫、今者何幸、假手鄰師、驅玆醜類、擧積年軍閥盤踞秕政萃聚之地、一旦廓而淸之、此天予我滿蒙之民蘇息之良機、吾人所當奮然興起、邁往直前、以圖更始者也、惟是內顧中原、自改革以還、初則群雄角逐、爭戰頻年、近則一黨專橫、把持國政、何曰民生、實置於死、何曰民權、惟利是專、何曰民族、但知有黨、旣曰天下爲公、又曰以黨治國、矛盾乖謬、自欺欺人、種種詐僞、不勝究詰、此來內鬩迭起、疆土分崩、黨且不能自存、國何能顧、於是赤匪橫行、災祲薦告、毒痛海內、民怨沸騰、無不痛心疾首於政府之不良、而追思曩昔政治淸明之會、再如唐虞三代之遠、不可幾及此我各友邦共所目覩、而同深感歎者也、夫以二十年試驗所得、其結果一至於此、亦可廢然返矣、乃猶諱疾忌醫怙其舊惡、藉詞民意從違未可遏抑、然則縱其所之、非浸至於共產、以至陷於亡國滅種之地而不已、今我滿蒙民衆、以天賦之機緣、而不力求振拔、以自脫於政治萬惡國家範圍之外、勢必栽胥及溺、同歸於盡而已、數月來幾經集合、奉天吉林（黑龍江）熱河、（東省特別區）蒙古各盟旗、官紳士民、詳加究討、意志已趨一致、以爲爲政不取多言、只視實行如何、政體不分何等、只以安集爲主、滿蒙舊時、本另爲一國、今以時局之必要、不能不自謀樹立、應即以三千萬民衆之意向、即日宣告與中華民國脫離關係、創立滿洲國、茲特將建設綱要、昭布中外、咸使聞知、竊維政本於道、道本於天、新國家建設之旨一以順天安民爲主、施政必徇眞正之民意、不容私見之或存、凡在新國家領土內居住者、皆無種族之歧視、尊卑之分別、除原有之漢族、滿族、蒙族及日本朝鮮各族外、即其他國人、願常居久留者、亦得享平等之待遇、保障其應得之權利、不使其有絲毫之侵損、並竭力剷除往日黑暗之政治、求法律之改良、勵行地方自治、廣收人材、登用賢俊、獎勵實業、統一金融、開闢富源、維持生計、調練警兵、肅淸匪禍、更進而言教育之普及、則當惟禮教之是崇、實行王道主義、必使境內一切民族、熙熙皞皞、如登春臺、保東亞永久之光榮、爲世界政治之模型、其對外政策、則尊重信義、力求親睦、凡國際舊有之通例、無不敬謹遵守、其中華民國以前與各國所定條約債務之屬於滿蒙新國領土以內者、皆照國際慣例、繼續承認、其有自願投資於我新國境內、創興商業、開拓利源、無論何國、一律歡迎、以達門戶開放機會均等之實際、以上宣布各節、爲新國家之主要大綱、自新國家成立之日起、即當由新組之政府負其責任、以極誠懇之表示、向三千萬民衆之前、宣誓實行、天地昭鑑無渝此言

執政的宣言

執政就職後、鑑於現今世界各國、勿論內政外交、毫無仁愛的意思、所有一切政策、都以霸道爲主、弱肉强食、損人利己、國與國間、人與人間、因此發生了許多爭執禍、小者家破人亡、其大者、則國亡族滅、種種殘忍莫不爲霸道所招來、因於就職後、即頒我國立國要旨、純以王道爲主、以免捲入世界霸道的漩渦、其宣言文如左、

『人類必重道德、然有種族之見、則抑人揚己、而道德薄矣、人類必重仁愛、然有國際之爭、則損人利己、而仁愛薄矣、今立吾國、以道德仁愛爲主、除去種族之見國際之爭、王道樂土、當可見諸實事、凡我國人、望共勉之』

帝制實施

我國建國後、凡百事業、都隨着日日突飛猛晉、大有一日千里之勢、國基越加强固、國運也越趨伸張、而治方安面、更有極顯著的進步、人民熙熙皞皞都已安居樂業、舊政權時代之殘滓、完全掃盡、

建國僅僅二年、即有如此成績、若非我們執政乾德巍巍、那能如此、所以當時三千萬人民、陸續請願、希望執政早登大寶、臨御萬民、以負衆望、中央大員也以爲天予人歸、未便違背、亦追隨人民之後、上表勸進、因此執政登極機運、益趨濃厚、人民莫不手舞足蹈、表示愉快之色、

政府鑑於人民請願之熱烈、知不能違背、乃於大同三年一月二十日以國務總理鄭孝胥之名義、發表聲明、準備實施帝制、一面積極準備即位大典儀式、我執政爲順天安民之至情、遂於康德元年三月一日即位於國都新京、爲滿洲國第一代皇帝、同時並對國民頒賜優渥之詔書、三千萬民衆莫不歌頌謳德、薄海同歡、觀建國以來、因友邦日本的絕大援助、愈加發達、已漸過進强國之林、此皆日本軍民之力呢、因此滿日的關係、也就愈加緊密了、我

皇帝陛下即位後、即於康德元年三月二十日特派國務總理大臣鄭孝胥氏、財政部大臣熙洽氏、爲修聘特使、答謝日本全國軍民援助之至意、同時於康德元年六月的時候、日本天皇陛下、特派遣皇弟秩父宮殿下爲御名代、聘問我國、藉謀兩國的親善關係、愈加親密、我

皇帝陛下、開訊之下、御殊快悅、特以國賓待遇、躬往車站歡迎、足徵兩國皇室之關係、愈趨緊密、實在是可喜可賀的事、我們爲國民的、今後更應當善休皇帝陛下親仁善鄰之至意、與友邦軍民一心一德、澈底親善、始不愧爲新國家的新民呢？

我皇帝陛下自登極後、自思躬訪日本皇室、精神積慕、乃於康德二年四月、的時候、利用春期、躬越萬里波濤、訪問日本皇室、多年宿願、於焉達到、兩國皇室交驩、在東亞史上、可謂創例、實在可以大書而特書的呵、日滿關係的緊密、由此越加堅固了、樂之熱烈、可以說是曠古未曾有的呵！

帝制實施國務總理之聲明原文

『當茲欣迎建國第三年新春之際、目覩國運之伸展、日益顯著、實深慶幸現時我國、內則維持治安、日就月將、外則與鄰邦日本帝國之交誼、益臻篤厚、文運漸興、敎化隨而日廣、財政確定、人民負擔、隨而減輕、指導產業之績日擧、利用厚生之途日拓、去秋更獲空前未有之豐登、而對此大稔之指導、幸得其宜、百姓安居樂業、謳歌王道樂土之實現、不可謂非天佑、顧天所以佑我國家者、實因我滿洲國之建國、遵由天命、而亦我英明執政入膺建國大任、兩年以來、夙夜盡心國政之乾德、所感致也、夫順天安民、本爲我建國之理想、今者皇天眷佑、既如此其昭昭、而謳歌王道之百姓、又復發其至情、竭誠請願、我執政順天登極而不止、

於是政府仰體執政順天安民之聖心、認爲恭請、執政即皇帝位、實所以上承天意、而爲國運發展之歸結、謹對全國官民熱誠擁戴之至情、奉表上陳、同時欣然着手準備實施帝制、此[illegible]樂爲聲明者也、

再此次實施帝制、乃我滿洲國運發展之歸結、亦即使建國之理想與其使命、益加發揚、國基益加鞏固、而藉以永保東亞和平之福、若誤以爲淸朝之復辟、則殊非忠於建國理想與使命之政府所取者也、併此聲明。』

回鑾訓民詔書

我皇上陛下訪日回鑾後、鑑於日本擧國上下、熙熙皞皞、民心尤其樸素、遠非陰險奸詐之異族人所可比擬、因即頒下詔書、詔示我國、希望我國努力爲國家爲社會服務、並且望日滿兩民族一德一心、以奠定兩國永久之基礎、發揚東方道德之眞義、以求大局和平、人類福祉、我們身爲青年國民、素讀聖賢之書、更應善體皇上陛下之聖意、努力爲之、以求上能報君王、下可對人民、若是這樣、纔稱得起不枉人生一世呢！

今將回鑾詔書原文列左、

『朕自登極以來、亟思躬訪日本皇室、修睦聯歡、以伸積慕、今次東渡、宿願克遂、日本皇室、懇切相待、備極優隆、其臣民熱誠迎送、亦無不殫竭禮敬、衷懷銘刻、殊不能忘、深維我國建立、以逮今玆、皆賴友邦之仗義盡力以奠丕基、玆幸親致誠悃、復加意觀察、知其政本所立、在乎仁愛、敎本所重、在乎忠孝、民心之尊君親上、如天如地、莫不忠勇奉公、誠意爲國、故能安內攘外、講信恤鄰、以維持萬世一系之皇統、朕今躬接其上下、咸以至誠相結、氣同道合、依賴不渝、朕與日本天皇陛下、精神如一體、爾衆庶等、更當仰體此意、與友邦一德一心、以奠定兩國永久之基礎、發揚東方道德之眞義、則大局和平、人類福祉、必可致也、凡我臣民、務遵朕旨、以垂萬禩、欽此

御名 御璽

康德二年五月二日

國務總理大臣 鄭孝胥

對外關係

宮內府大臣 沈瑞麟

我國在友邦日本的絕大支援之下、完成建國大業、全國上下、無不衷心歡悅、感激日本的誠意、然友邦日本軍民、幷不以援助我們建國、就算盡責特於大同元年九月十五日首先承認我國、認爲世界上的獨立國家、給予世界上以多大的衝動、中美洲之薩爾瓦多共和國、亦繼日本之後、承認我國、羅馬敎皇、亦承認我國爲佈敎獨立區、其次因爲北滿鐵路、橫貫我國中部、於國防上、經濟上、治安上、均感覺莫大防碍、在友邦日本軍民的絕大援助之下與蘇聯政府開始『北鐵讓渡交涉』亘長時日折衝、在康德二年三月二十三日正式調印、多年的滿蘇難決問題、至是始告解決、我們飲水思源、應當如何感激日本帝國的好意呵！

同時於大同二年一月的時候、經日本政府的斡旋、與德國政府開始滙兌協定的交涉、德國政府基於萬國郵政滙兌條約、很是同意滿德郵政滙兌協定、遂於康德三年十月一日正式調印、

我國建國於極短期間、竟有如此成績、非友邦日本的援助、那能到這樣呢、不但此也、如通過滿鮮國境之稅關簡便手續、以及直達列車、滿華直達列車、與康德二年七月十五日設置之日滿經濟共同委員會等等、在在均表示日滿不可分的關係之重要性、

日本帝國政府、深知欲我國的健全發達、非撤廢治外法權不爲功、因於康德二年八月九日於閣議上、通過進行撤廢治外法權的準備、以及滿鐵附屬地移讓、務期於最短期間、使滿洲國的領土、行政主權完整、職是的原故、在康德三年六月十日關於治外法權的一部、實行簽字、在七月一日、正式實施、凡此種種、均足表示日本軍民的大國民襟度、否則既得權益、豈能輕於讓渡呢！

治外法權共中一部、既已撤廢、共餘規定於康德四年十二月一日、全部實行、中間經過兩國大員的屢次研究與折衝、關於接收後的一切設施、大體決定、於康德四年十二月一日、治外法權、正式撤廢、同時全國開始接收滿鐵附屬地、此日、全國官民、不期而同的懸掛五色國旗、表示慶祝之至意、人民歡騰之熱烈、於新天地上、誠開一紀元呢！

滿鐵附屬地、因有三十餘年的經營、完全具有近代式的都市化、居民的生活、較之其他都市、迥乎不同、更適論偏僻的城市了、政府爲適應他們的需要起見、特就附屬地內較大的地方、設爲普通市、其次的置爲特種街、市設市公署、街置街公署、直轄於省公署、爲政府之有給官吏、此項新制度、已於十二月一日接收的同時實現了、附屬地內的居民、對於政府的此種措置都表示着十二分的滿意、莫不謳歌王道、讚美新天地、對於日本軍民的豁達大度、更是感激的不能形容了、我們身爲滿洲國民、對於日本軍民的慷慨豪爽的支援、應當永久的記念、且不可忘恩負義、置之腦後啊！

南歐的意大利帝國政府、數年來以冷靜的眼光、注視着我國的內情、最近鑑於以建國僅僅六年的小小過程、所有文明國的一切大事業、已經相續的完成了、雖雄於資本、富於人材的歐美列强、亦不過如此、因此意大利國內輿論界、讚歎不已、其政府承認我國、聲浪、由是彌漫於國內、復蒙日本帝國政府善意的援助、意大利政府遂於去年冬間、正式承認我國爲世界獨立國體之一、

現在我國正在施行五年產業計畫的實行、擧凡富國裕民的大事業、完全包括在內、將來此項大計畫成功後、國際間的空氣、必更轉換了、各國全都承認之聲、想不在遠、青年學生是國民的中堅份子、將來的責任、實在是重大的很、趁在青年的時候、極應努力奮勉、共同繼續未了的國家大業、使我們的國家、日趨强盛、與日本帝國的國民一德一心、永久維持東亞的和平、澈底爲黃種民族謀福利、各位且不要忘了你們未來的重大責任呵！

滿洲建國

（自上而下）前任國務總理大臣 鄭孝胥 現任國務總理大臣 張景惠 及 現任各閣僚

我國自建國以來、已經六年、在此六年之間、於皇帝陛下、統率之下復蒙盟邦日本軍民的絕大援助、一切的一切、都已上軌道了、獨立國家的體制、也完備了、眞是可喜可賀呀！

獨立國家之形既已俱備、國際間的認識、也就增加了、所以於大同元年九月十五日日本帝國政府破除萬難、首先承認、繼之中美洲的薩爾瓦多、羅馬的教皇政府、亦予以正式承認、然我國並不以此即行滿足、復傾注全力

【寫眞】中央寫眞之右下隅係九一八事變發端地滿鐵線柳條溝 事變紀念碑

街保甲自衛團成立

【王爺廟】西科前旗長拉哈穆扎布參事官井手俊太郞、關於街政治安等、無不竭力督促倡辦、今鑒於廟街、爲興安南省政治中心、必須將保甲自衛團先進成立、以養成民衆鄰保友愛、實爲當務之急、故於前者、由警察署長、連同街里公所、依街村自衛法、按市之住民戶口、編造保甲自衛團氏名冊、計應編團員者四百七十名、於是時在警察署樓上、擧行結團式、由旗長授與團旗、發給任命狀、委團長者、街里[illegible]、副團長中島位（街

公會堂解氷時興修

【延吉】著十年歷史之延邊商埠總局其撤廢紀念事業中最重要之事業、即爲建設延吉大公會堂頃經請關係當局設計協議、結果此建築物設計完成一俟解凍時、即在現街公所址佔地四千坪、建築二層樓之大物、並預定今秋竣工云、

小學生滑氷跌死

【安東】本埠金湯街縣立第三小學校、入冬以來、爲倡[illegible]生之課外運動、不惜重[illegible]、在本校運動場內、修有滑氷場一處、以供學生課外運動、期多日之鍛鍊也、不料於本月二十

……的回顧

（自上而下）歷代關東軍司令官本庄、武藤、菱刈、南、植田各將軍

因現上種種的事實、…國際間的對滿認識、…南歐的意大利政府、並於去冬、正式承認、繼之德意志政府亦于上月正式承認、至是國聯的不承認通告、已成廢紙了、在不久的將來、歐美各國必將繼德意之後、而紛紛承認呢！

雖然如此、吾人不應斤斤於國際承認、即爲心滿意足、仍應努力援助政府的各種產業大計畫、使其預期的成功、則國强民富、人民自然也就安居樂業了、

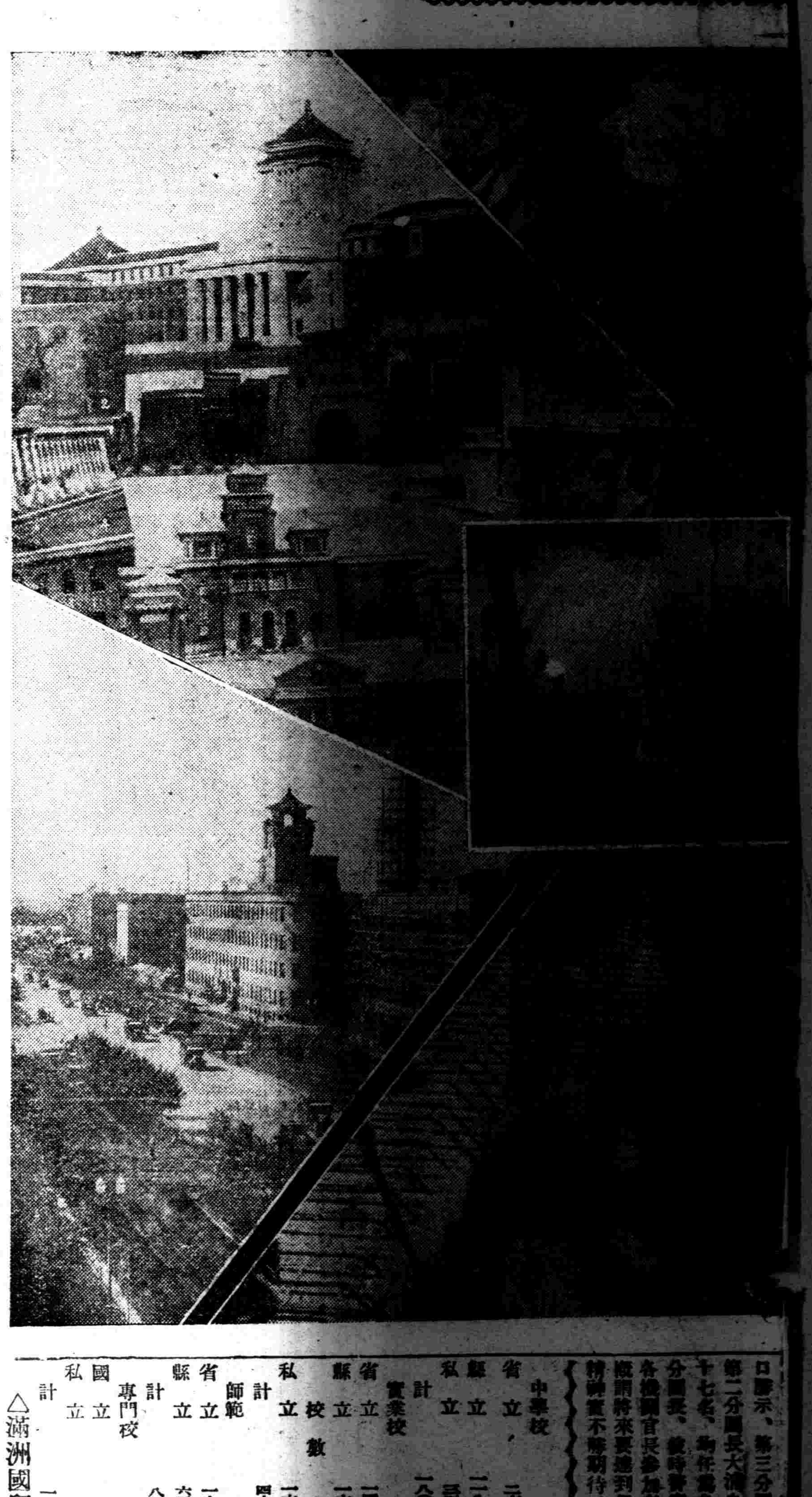

躍進各種之統計

土地・人口

△帝國之面積

	面積（平方粁）	千分比	市縣旗數
總數	一、三〇三、一四三	一、〇〇〇・〇	一四市　一六二縣　三七旗
吉林省	八九、九一〇	六九・〇	一市　一七縣　一旗
龍江省	一二五、五三七	九六・三	一市　二五縣　二旗
黑河省	一〇九、八一三	八四・三	八縣
三江省	一〇七、五四五	八二・五	一市　一四縣
牡丹江省	五七、二四五	四三・九	一市　五縣
濱江省	八七、一一〇	六六・八	一市　二二縣　二旗
間島省	二九、三九五	二二・六	五縣
通化省	三一、六四七	二四・三	九縣
安東省	二六、六〇三	二〇・四	一市　六縣
奉天省	七五、五二二	五八・〇	七市　二四縣
錦州省	三九、二二五	三〇・一	一市　一二縣　二旗
熱河省	一〇二、八〇八	七八・九	一二縣　六旗
興安西省	七四、四五八	五七・一	二縣　六旗
興安南省	七八、九九三	六〇・六	一縣　八旗
興安東省	一〇六、七五一	八一・九	五旗
興安北省	一六〇、三九六	一二三・一	一縣　五旗
新京特別市	一九一	〇・二	

△滿洲人口增加趨勢（治廢以前）

	康德三年末	康德二年末	康德元年末	大同二年末	大同元年末
總數	三七、〇八〇、六〇七	三五、八三三、一八九	三四、二六六、七五四	三二、三〇八、二七二	三〇、九二九、九八一
滿洲國	三五、三三七、九八〇	三四、二〇〇、九一二	三二、八六九、〇五四	三〇、八七九、七一七	二九、六〇八、一一七
關東州	一、一四八、〇三四	一、一二九、八七〇	一、〇五一、三五八	一、〇一四、四九九	九六一、一四六
南滿洲鐵道附屬地	五三一、五九三	五〇一、三九六	四四六、三四二	四一四、三一六	三六二、七一八

財政

△財政總括表（單位千圓）

（歲入）

年度	純計豫算	一般會計　計	經常	臨時	特別會計
建國年度決算（三—六）	—	三一、三三七	九、〇〇〇	二二、三三六	—
大同元年度決算（七—六）	一四九、七七四	一五二、九三三	一〇八、四四二	四四、四九一	二六、三六三
大同二年度決算（七—六）	二三四、三八〇	一九四、五七四	一五一、一四四	四三、四二九	九〇、五八六
康德元年度決算（七—六）	三三九、三〇五	二二四、八九九	一八〇、四三九	四四、四五九	一七五、九七一
康德二年度豫算（七—一二）	二三三、七九五	一〇六、〇七九	八八、六〇五	一七、四七三	一三一、五一八
康德三年度豫算（一—一二）	三三三、四一一	二二〇、四〇五	一九四、二三四	二六、一七一	一三一、五五三
康德四年度豫算（一—一二）	五一八、一〇五	二四八、〇九九	二一一、六三二	三六、四六七	一五二、九七九

（歲出）

年度	純計豫算	一般會計　計	經常	臨時	特別會計
建國年度決算（三—六）	一九、三二八	一八、一九八	一〇、六二五	七、五八二	一四、〇八〇
大同元年度決算（七—六）	一三六、三六七	一三九、六一四	八九、九六六	三九、六九八	九〇、八四四
大同二年度決算（七—六）	二〇一、一七一	一六五、四八二	一〇四、一四五	六〇、三三八	一三一、四二七
康德元年度決算（七—六）	二三一、八六七	一八七、一四一	一三一、八二一	七三、四一〇	九七、九九一
康德二年度豫算（七—一二）	一八五、四六二	一〇六、〇九九	一三四、二二二	四三、一二一	一一三、六八四
康德三年度豫算（一—一二）	三四七、五三八	二九一、四〇五	一四四、三三三	八五、〇八二	一一二、六四二
康德四年度豫算（一—一二）	五三一、四四九	一四八、〇九九	一九一、一一三	二六八、九六六	五〇八、〇八六

產業

△產業施設（康德三年九月末現在）

	總數	農業	牧畜	林業	水產業	鑛業	觀象	商工業
總數	七八八	二九一	二六	五一	二七	八	二一	三六四
吉林省	六五	二五	—	三	—	—	—	三七
龍江省	六四	二五	一	二	—	一	—	三四
黑河省	一四	五	—	一	—	—	一	七
三江省	三三	一二	—	四	—	—	一	一六
濱江省	一一四	三七	—	五	—	—	四	六八
間島省	一四	四	—	三	—	—	一	六
安東省	四八	一六	—	三	八	—	—	二一
奉天省	一五四	七二	二	一	九	一	一	六八
錦州省	七〇	四五	五	—	五	—	—	一五
熱河省	三七	一八	一	—	—	一	二	一五
新京特別市	一四	三	一	一	一	三	一	四
哈爾濱特別市	一一	二	一	一	—	—	一	六
興安西省	八	二	一	—	—	—	—	五
興安南省	八	三	二	—	—	—	—	三
興安東省	一二	三	—	四	—	—	一	四
興安北省	一三	二	二	四	—	—	二	三
滿鐵附屬地	五六	一一	六	—	—	一	三	三五
關東州	五三	六	四	一九	四	一	二	一七

△主要農作物收獲高累年比較（單位千噸）

	總數	大豆	其他豆類	高粱	粟	玉蜀黍	小麥	水稻	陸稻	其他穀物
昭和元年	一六、七三〇	四、七〇〇	五三三	四、五五〇	二、九八二	一、七七四	九六九	一八二	一三四	八〇九
昭和二年	一七、八〇九	四、八三五	五八〇	四、六〇五	三、三二六	一、八〇三	一、四四六	一四九	一四七	一、〇一八
昭和三年	一八、二九八	四、八五二	六二三	四、六四三	三、二九〇	一、八三五	一、四七一	一五一	一四五	一、三七一
昭和四年	一八、四三三	四、八六五	五五〇	四、七二二	三、三七四	一、七二三	一、三〇三	一三八	一五六	一、六〇一
昭和五年	一九、〇八〇	五、三二八	五一九	四、八一八	三、三〇四	一、七一九	一、五三八	一五六	一五八	一、七三〇
昭和六年	一八、八二八	五、二二五	四六二	四、五三三	二、九八三	一、八三三	一、五八二	一六一	一六三	一、八六二
大同元年	一五、七六三	四、二八八	四五六	三、七七七	二、六三五	一、六八七	一、一三四	一一一	一三八	一、五六一
大同二年	一六、八四六	四、六〇一	三〇四	四、〇二二	三、一八四	一、七五九	九六一	一六六	一四三	一、八〇四
康德元年	一三、四一二	三、六〇〇	二七九	三、五八九	二、〇九三	一、六〇九	八六三	一九八	一二八	一、三二九
康德二年	一五、三〇九	二、八二三	二七二	三、八四二	二、九一〇	一、八〇一	九五三	二八五	一三七	一、二四五
康德三年	一六、三二四	四、一七五	三三九	三、九八〇	三、〇三七	二、〇九九	八〇二	四二七	一三六	一、一九五

△主要農作物作付面積累年比較（單位千陌）

	總數	大豆	其他豆類	高粱	粟	玉蜀黍	小麥	水稻	陸稻	其他穀物
昭和元年	一一、一九六	三、二四九	四二八	二、四〇一	一、九二七	一、一七一	八六六	二二	一一〇	七七七
昭和二年	一三、〇四〇	三、五三九	四四八	二、六七四	二、二一五	一、〇八五	一、一三九	二六	一一七	八二三
昭和三年	一四、〇二二	三、七六〇	四七四	二、九一六	二、一〇四	一、二六八	一、三一七	六三	一〇一	一、一六六
昭和四年	一三、〇六九	四、〇〇一	四〇一	二、九八二	二、一四八	九三七	一、二九八	八九	一一三	一、〇四一
昭和五年	一三、四八五	四、一一三	四〇七	三、〇六六	二、三二七	九五七	一、三八二	九九	一〇九	一、〇九六
昭和六年	一四、三二四	四、二二五	三六七	三、〇〇四	二、三八〇	一、〇八六	一、五八八	八二	一一九	一、一四一
大同元年	一三、四六八	四、一二四	三五五	二、七七九	二、一七二	一、一三一	一、一八八	六七	一〇七	一、一三三
大同二年	一三、六六四	三、七八九	三〇一	二、六六一	二、一七五	九八〇	一、三九五	六三	一〇五	一、一一四
康德元年	一三、八九七	三、一二三	三三一	二、七〇七	二、一七〇	一、一二四	八八六	一〇一	一〇一	一、一〇七

康德二年	三、三四六	三、二四九	三三〇	二、七六五	二、三九五	一、三三六	一、〇八五	七八〇	一、一〇	一、一六一
康德三年	三、〇八	三、四一五	三六六	二、九〇五	二、三〇二	一、一九四	一、〇八五	一二三	一四四	一、一〇〇

△大豆輸出累年比較

	輸出總數（千圓）	大豆輸出（千圓）
大同元年	六八一、五五六	三二二、一一四
大同二年	四四八、四七七	一九〇、五八一
康德元年	四四八、四二六	一七〇、三三八
康德二年	四二一、〇七七	一三〇、〇五三
康德三年	六〇二、七五八	二三六、四四四

△棉花收獲高及輸入高累年比較

	收穫高（千噸）	輸入高（千噸）
大同二年	五八、四六九	一一、五〇三
康德元年	八三、三〇六	一四、〇〇〇
康德二年	三八、一〇九	一〇、一九〇

△家畜頭數

	康德三年
牛	一、四二二、二六三
綿羊	一、六八〇、一四五
山羊	七五一、二八七
豚	五、九二一、一六七
駱駝	一一、〇二四

△林野面積及立木蓄積量

	林野面積（陌）
立木地	三一、九四二、七〇〇
無立木地	六五、七九七、二三七
合計	八七、七九三、九三七

	立木落積量（立方）
針葉樹	一、四七六、六四六、七一六
濶葉樹	二、二四二、四四九、七二四
合計	三、七一九、〇九六、四四〇

△鹽生產高累年比較

民國十六年	四二八、八九九、九七四
同十七年	四六五、〇三〇、二四一
同十八年	四一三、六五〇、七〇四
同十九年	四五二、二八四、八九五
同二十年	三三三、九七一、九〇五
大同元年	三一〇、〇八五、六九一
同二年	五一七、三一一、六六五
康德元年	二八〇、四四六、三三三
同二年	六六〇、五一五、八二四
同三年	六一〇、五〇二、四一六

△滿洲國工場統計（臨時產業調查局調康德三年末）

	工場數	職工數	生產額	賣出資額
紡績工業	一、一三九	三三、三八九	三九、二三二	一七、三八〇
金屬工業	六七四	七、六三五	一五、二六〇	二、九七七
機械器具工業	三二八	四、六一七	六、七二七	三、五六二
窯業	四〇五	一五、五二二	五、五六〇	三、八三三
化學工業	六〇一	八、三三九	二九、八三五	一〇、三四六
食料品工業	七一一	六、七〇八	三八、一三六	二三、九一三
製材及木製品工業	五二六	六、三八七	五、八六二	一、六三〇
印刷及製本業	二七五	四、八五九	四、七九九	二、七〇五
雜工業	一、七七三	二〇、五四一	一四、七八〇	五、五六〇
合計	六、八九八	一〇七、一七九	一六〇、一九一	七一、九一二

△全滿鑛種別鑛產額累年比較

單位噸	大同元年	大同二年	康德元年	康德二年	康德三年	計	調查鑛山數
金（瓦）	五九、一五〇	五一七、一五〇	六四九、一〇〇	一、七九七、〇四〇	三、〇四四、九五九	七、四九七、九七一	五八
銀（瓦）	—	三八、三四六	七六、六〇三	一〇八、八二三	一六七、一六四	三九一、〇三五	三
鉛精鑛	—	—	—	二二七	一、三〇二	一、五二九	一
亞鉛精鑛	—	—	—	二五五	二、一二三	二、三七八	一
鉛鑛	—	—	—	—	二一〇	二一〇	一
銑鐵	三六八、二八一	四三三、三二三	四七五、八六六	六〇七、九四八	六五一、九〇三	二、五三七、三八一	二
硫化銑鑛	三、八〇〇	四、九七一	四、二五〇	五、一一五	五、七九八	二三、九三四	三
マンガン	二〇一	四九四	七〇三	五九九	一一八	二、一一五	一
石炭	七、三六六、六四七	九、三二四、九四九	一〇、〇〇四、六五五	一一、二〇〇、八四四	一一、九八九、四七五	四九、八八六、六二〇	一三八
石灰石	八一、九八〇	一三一、二八四	一二八、九一〇	一九一、八六五	六〇一、六〇一	一、一三二、六四〇	一六
白雲石	—	—	—	—	一六、四一九	一六、四一九	一
マグネサイト	一三、三三六	三一、〇三七	一三六、一三〇	二七、一五一	一九一、一四六	三九九、四九〇	二三
長石	—	—	—	—	一、四〇二	一、四〇二	一
耐火粘土	一四〇、九九〇	七七、七八一	七九、四三七	一三八、一八四	一四七、四九七	四四七、八〇六	六
硅石	—	—	—	—	八二五	八二五	一
滑石	一三、二三〇	四三、三三九	一六八、五四八	七〇、三三二	七九、二三〇	三一四、一七八	二三
粘土	七〇	六九〇	六九〇	三五〇	三、六二五	五、一二五	一
磁土	—	—	—	四六八	九七八	一、四四六	二
顏料石	一八二	四九	二一	四一	一四一	八二三	二
鋼玉石	—	—	—	一三〇	二六	一五六	一
油母頁岩	—	—	—	—	三、四〇〇、〇〇〇	—	一

貿易

△輸出入貿易累年比較

	輸出（千圓）	輸入（千圓）	合計（千圓）	入出超（千圓）
一九三二（大同元年）	六一八、一五六	三三七、六七二	九五五、八二九	（十）二八〇、四八四
一九三三（大同二年）	四四八、四七七	五一五、八三二	九六四、三一〇	（一）六七、三五四
一九三四（康德元年）	四四八、四二六	五九三、五六二	一、〇四一、九八八	（一）一四五、一三五
一九三五（康德二年）	四二一、〇七七	六〇四、一四九	一、〇二五、二二七	（一）一八三、〇七一
一九三六（康德三年）	六〇二、七五八	六九一、八三〇	一、二九四、五八九	（一）八九、〇七一

交通・通信

△滿洲鐵道粁數累年比較

	總數	國鐵	北鐵	滿鐵	私鐵
大同元年	六、二二九、九	二、九三八、九	一、七二一、〇	一、一二七、一	四四二、九
大同二年	六、五九六、一	三、四〇三、〇	一、七二一、〇	一、一二九、一	三四三、〇
康德元年	七、三六六、四	四、一七三、三	一、七二一、〇	一、一二九、一	三四三、〇
康德二年	八、六九三、七	七、二〇七、〇	—	一、一二九、一	三五七、六
康德三年	九、二〇一、四	七、七四四、七	—	一、一二九、一	三二七、六
康德四年	九、九四四、一	八、四九二、四	—	一、一二九、一	三二七、六

△自動車運輸業累年比較

		總延長粁程	運行開始粁程	興業費（圓）	資本額（圓）
民營	大同二年末	六七四、七	四九二、七	六五七、二五〇	一八、三五六、二五〇
	康德元年末	三七七〇、三	三三一二、五	二、一九四、六五〇	一九、九四三、六五〇
	康德二年末	四六九三、九	四一〇九、七	三、八三六、四六〇	六、九五五、〇六〇
	康德三年末	六二一五、二	三七九〇、六	四、一一五、三三二	六、三六一、一一〇
國營	大同二年末	三七四〇、九	五一〇、〇	五六五、一九五	—
	康德元年末	八八七六、四	三四二二、〇	二、二九九、八八二	—
	康德二年末	九九三五、四	三八八三、〇	二、三三八、八八二	—
	康德三年末	二〇四七、四	三三三〇、〇	二、三六四、九八二	—

△全國郵局所數累年比較

	郵局	代辦所	信櫃	計
大同元年	二八三	七二〇	六二五	一、六三〇
大同二年	三二七	七三〇	六二五	一、六八四
康德元年	三二九	七四一	六二五	一、六九八
康德二年	三五五	七八二	五五六	一、六九六
康德三年	三五五	七八二	五五六	一、六九六
康德四年六月	三八七	七七八	五四九	一、七一四

教育・宗教

△學校統計

小學校	校數	生徒數
公立	一二、七〇五	九二一、四六六
私立	四〇二	四九、一一三
計	一三、一〇七	九七〇、五七九

△全國宗教別一覽（康德四年八月現在）

別	寺廟教會堂數	布敎者數	信者數
佛敎	二、一三〇	四、五八四	一、五七一、九〇〇
道敎	一、八六〇	三、一四〇	五一六、七九四
回敎	二三一	五七四	一六三、七八八
喇嘛敎	一九五	一、四四六	一二四、三八一
天主敎	三二三	五七六	一四一、四五七
基督敎	四三七	七九二	四一、四〇〇
總計	五、一七六	一一、一一二	二、五五九、七四九

△滿洲國留學生數

	康德二年	康德三年	康德四年
京大	二〇	二九	三九
東北	一	一	〇
九大	三	五	五
北大	一〇	三一	一五
阪大	〇	一	一
東商	一三	一二	一五
神商	五	五	五
新醫	〇	〇	〇
岡醫	〇	〇	〇
千醫	一	〇	〇
長醫	一	一	〇
名醫	〇	〇	〇
東工	四〇	四〇	三八
東文	三	二	一
廣文	二	一	一
阪商	〇	〇	〇

△全國地方社會敎育施設

民衆學校	二、三二六
講演所	五五
民衆教育館	七八
日語講習所	二八四
圖書館	六〇
博物館	一

△全民衆娛樂場

劇場數	九三
電影院數	三一
茶社鼓書數	一六六
俱樂部數	三〇
公園數	三九
其他	三〇
總計	五八九

	校數	生徒數
中學校　省立	二〇	六、四二〇
縣立	一二八	一三、四七一
私立	三五	三、一二五
計	一八〇	一九、四四三
實業校　省立	一四	二、三三〇
縣立	一六	二、〇二八
私立	一六	二、六五七
計	四六	七、〇一五
師範　省立	一九	四、四一〇
縣立	六五	三、四三三
計	八四	七、八四三
專門校　國立	七	一、一七九
私立	五	八二〇
計	一二	一、九九九

口勝示、第三分團長高田…、第二分團長大滿良平、…十七名、均任當各分團內、…讀辭書也、該…偶一失足、兩分團長、…時警察署長致訓詞、…覆朝天、…大難受奇…各機關官長參加者、均致祝詞、…不復能記矣、…概謂將來要達到保甲自衛眞正…也、後經該校通知斯生家屬…精神實不辭期待云云、…抬歸掩埋云、

慶祝建國記念

果界霸王

森永糖果

東亞第一 衛生的施設工場

大量生產 優良糖果

五大製品
牛奶糖
咖啡糖
餅乾
楓梨糖
香蕉糖

森永糖果公司
大連市雲井町廿七

盛京時報社

坤伶小雲新排 魚目□

…魚」爲其去年度成功作品、…舞台背景、寫伶官私生活、正面可作梨園外史看、側面可作梁國春秋觀、自第一舞台被焚後、該劇之小舞台切末、亦遭波及、前於二十五日白天、在長安演唱是戲、並臨時趕製一新小舞台應用、是戲本事如下、（尚飾劉藐姑）

△比目魚本事　比目魚係淸李笠翁所撰傳奇、描寫梨園一段纏綿悱惻佳話、開場正演着高士慕容介、官居潼南兵備道、爲人淡名利、標懷涓潔、他剿敗了萬花山草冠…去了、

此時有個戲班…楚玉、錦心玉貌、落拓窮途、偶見玉筍戲班女旦劉藐姑、國色天香、藝擅慧質、陡種相思、不惜投身班中、爲之搬配小生、俾得暱近、班中老板、爲藐姑之父劉艾卿、及其母絳仙、視掌珠爲錢樹子、防範極嚴、藐姑雖心許譚郎、只於掐曲演戲之頃、眉目傳情、兩相纏綿、無由親近、班中小丑與花面醋慧者、窺破其隱、輒然醋拈酸、設計捉弄揶揄之、

劣紳錢百萬者、仗其銅臭勢力、色慾薰心、素戀絳仙、覬見其女、迫欲納爲小星、會藐姑於江岸晏公廟演酬神戲、演荊釵記抱石投江一幕、因其戲情藉題發揮、指罵百萬、然後竟抱石投江、楚玉悲其爲己情死、亦投江同逐波臣而去、

至情可以格天、二人投江、相抱中流、幸爲慕容介漁罟所救、得慶重生、配爲夫婦、後譚生應試、高中狀元、適朝廷勅統軍剿林飛虎、得慕容介奇計、大破之、以功獲八府巡按、

是時正駐軍晏公廟、藐姑以思念雙親、楚玉乃飭地方官、傳玉筍班、仍在江邊演荊釵記祭江一幕、於笙歌聒噪中、一家得重團圓、如所演荊釵記劇中情景焉、

世界珍聞及其他

美國青年人名辭典 著錄者共十人

一九三八

美國青年『人名辭典』約編者豪岩斯氏、於一九三八年『人名辭典』發刊時、將美國四十歲以下的美國青年幹出偉大事業在社會上有聲譽的、選出來十個人、公之於世、第一名是國內網球比賽第一而又將美國十年來未獲得的台維斯盃奪回的『網球王』勃淇、年二十二歲第二名是原子破壞有名的物理學者羅連斯、年三十六歲、以下八名、都是在社會很有名聲的、茲列擧於下、

維康姆、C、達古拉斯（三十九歲）證券匯兌委員會會長

德馬斯、台以（三十五歲）紐約州推事破暴漢團有名、

豪華特、西山芝（三十二歲）飛行家、工業家、

愛德卡、巴金（三十三歲）無線電有名演出家、

哈金斯（三十八歲）芝加哥大學總長、

約翰、斯譚貝古（三十五歲）創作家、

羅杉古列（三十五歲）美國青年商業公會會長、

富蘭克林、M古列姆爾（三十四歲）交通事故防止的權威者、

聖經與佛經 流傳統計

據法國方面調查、所得全世界上每日所售之聖經、爲數共達八萬餘冊、又北京佛經流通處、曩年亦曾統計、只京津兩地每月所售出之佛經、約達二萬五千餘冊、

珍屑

◆世界最熱之地、在非洲沙漠、其天氣最冷時、亦在寒暑表一百五十度左右、

◆世界最旱之地、在埃及尼羅河下游、終年不雨、乾燥到極點、若旅行人謂土人、他處有水自天上來、土人則搖首不信、

◆西班牙一國、終年受太陽光最多、常年有太陽光時、計有三千小時、

◆在美國加利福尼亞州登記之美容專家人數、即達二萬四千七百八十人、

◆英國每人一年所食用之糖、約爲一百磅、

龍睛魚

『金魚』一物、在春節裏、最做案頭淸供、然而畢竟是人們呼作『草魚』、除了美艷的鮮紅色外、沒有其他異趣、

在中央公園裏西南、角落、有着幾十缸『龍睛魚』、成行排列在向陽的曠場上、美麗多姿的龍睛、在過去的北京城裏、是一種大雅的玩品、具備着很繁雜的工夫、

龍睛魚的體質最爲脆弱、類別繁多、夏天、一缸缸的陳列我們遊公園、看到大宗的金紅色、紫色、黑色、以及對的虎頭、蛤蟆頭、鳳頭、翻腮、白魚、紅頭、望天眼、五色花點兩種顏色不同姿式、不同的魚種、大要分爲龍種和蛋種、浮游在黑色魚缸裏、缸裏貯着綠藻色的汚水、浮滿了紅色的魚蟲、魚緊緊張翕着圓嘴、不知是呼吸、是在捕食魚蟲、便便的大腹、紛着像蝴蝶般的一個美麗的尾、更顯出牠的可愛的雅趣、

多少個專門技術的魚把式、競心的飼養、有時還會使魚發生問題、龍睛魚太美了、太比金魚煩雜了、冬令用冬圍法、蓄在缸中、外邊束以稻草、蓋以木蓋、務必使水不能寒冷、同時午間還須向陽、透射日光在春節天有暖意、便須甄別魚的優劣、分貯在特別的叩池和普通池裏、池中必須用河水、還須要常換、換水用抽水器撤水、又須留殘水一半、池、缸裏的綠色藻類不可洗晥、食料以麥粉等爲宜、或是投入炮烙過的蚯蚓、普通食料是需要魚蟲、紅魚蟲名叫金蝦子、是由河渠裏、用網兜撈得、再用淸水漂過、剔除了雜質、纔能放入缸裏、夏初、鏡卵孵化、更要注意水質的溫煖、天氣的寒熱變化、使幼魚不致夭折、合法的飼養經過五六十日、便需甄別、再種一月又須選別、良種劣種不能一池同混、這是養魚的最要根基、每條小魚審査（一）體軀彎曲、（二）偶鰭不正（三）尾鰭歪斜……剣爲劣種、放在普通池裏、一點瑕疵沒有的纔是可造之才、美好的魚種必然嫩弱、這裏更需要加意的培養、預防魚的疾病、和病魚的調治、隔離、預防傳染、最爲不易、最難是注意淸除水裏的害虫、這樣、魚兒長成了、不發生劣的變態、一尾美整的龍睛魚、代價售到幾元錢、是不多的、

龍睛魚在過去的貴族人家裡、有過大量的飼養、但是、有養的繁雜和專門人才僱用的開銷太大、普通住家誰養得起現在、祗有中央公園是一個聚魚的中心所在了、

善鳴鶴氣管畸長 竟達三十英寸

有一種鶴、性喜常鳴、故其氣管發育特別強大、該鶴幼時身體各部器官平均發展、及長、而氣管竟單獨長大、與其他各部器管不成比例、共氣管長達三十英寸、盤繞于該鳥之胸骨上、唯此種鶴在東方不常見云、

吳江二氏 輓楊小樓

楊小樓之喪、吳佩孚、江朝宗均書匾弔輓、吳爲『廣陵絕響』四字、江爲『名聞中外』四字、

俗曲在春明

北京從前唱俗曲的很流行、所謂俗曲、種類是很多的、像大鼓書、弦子書、竹板書、快書、崩崩戲、傀儡戲、靠山調、五更調、片子曲、對花、數十聲、蓮花落、跑旱船、鋸大缸、西湖景、喜歌、秧歌、數來寶等、都謂之俗曲、北京唱的俗曲的娼妓、優伶、歌童、盲女爲主、淸夢華瑣錄載妓女出局唱小曲的情形、此娼妓之唱俗曲也、又金台殘淚記說、道光以前的優伶、都是從南方買來的、初則先學小曲、乾隆朝書中的記載着優伶侑、都是以小曲戲劇並唱、這是優伶之唱俗曲、明朝有所謂『歌童小唱』者、專門唱小曲至嘉慶道光時、有所謂『淸音小隊』者、專赴宅第唱小曲、此歌童之唱俗曲也、茶餘客話云、『盲女琵琶、元時已有之、今江淮尤甚、京師近年亦多、少年閑遊者藉以佐酒消遣、不異靑樓』傳至道光時、此風未改、初刻都門紀略有瞎姑詩云、『秋鴉娘之彈琵琶、也拖琵琶半面遮、却信人間重顏色、夜深尤插滿頭花、』『燕都雜詠』也有一首、『盲女撥琵琶、黃昏布上遊、何人呼侑酒、唱到日當頭、』此盲女之唱俗曲也、

北京的唱俗曲的方面很多、在十餘年前的時候、朝陽門外的菱角坑、石頭胡同的四海昇平、天橋的水心亭、都是唱俗曲的地方、後來什刹海、勸業場、東安市場、西安市場、大街小巷的茶館、也都添了女落子、到現在更推而廣之便成爲雜耍場了、

女律師失踪案 眞相迄未大白

關於北京女律師王孟齊失蹤被害一案、前已詳誌、茲聞該案嫌疑犯王維垣、自移交偵緝總隊後、始終未得究竟、據聞主要原因、係在王孟齊人的問題、如現在未死其人在某處居住、實無法偵査、若已被害、而屍身又無處尋找、京津兩法院在此案發生後、已特別注意、凡每日檢驗之屍身、均未發現有王孟齊之屍體、再王孟齊未失踪前、與王維垣已演成姘度、據聞伊二人初時感情甚佳、原以同業關係合組事務所、次竟發生肉體戀愛、時在南安里同居、緣王孟齊男友甚多、對王維垣亦不過敷衍而已、乃日久情感即生裂痕、年前王孟齊在某處大晏友好、男女均有、王維垣亦列席、彼時二王心中即有意見、王孟齊因一時性發、對友好大責王維垣之短、謂王維垣太欺人、且過於愛錢、伊二人雖係姘度、本想將來靠其以終、以其種種行動、我（王孟齊自稱）已不滿、若言金錢一項、試問王維垣如按冶遊夜度資論、在此長期過度間、共花錢當不可計算、屆時參加宴會者恐二王發生他故、遂極力解和作罷、詎事後即發生此種不祥事件故王維垣涉有重大嫌疑、但此次各方審訊、因無證據、頗費周折、而結果竟究出王維垣對中法工商銀行有僞造證據詐財一事、當將證據起獲、偵緝隊長馬玉林以該案已告一段落、復將王維垣等解回警察局聽候發落云、

北京中央公園 設運動園 但是聲明不要野鷄

北京中央公園事務所、以邇來天氣和暖、遊人增加、已飭知看護動物工匠、對動物園安爲修理、定於下月初即將孔雀錦鷄等完全開放、以備遊人參觀、又査該園向爲野鷄（即暗娼）集合之所、亦通知警察所注意査禁、凡著名之野鷄、一概不准入園、免生是非、而安風化云、

余叔岩 抱病仍難登台

北京市關於此次山東旅京同鄉會、擧辦籌賑之義務戲、有約余叔岩列入一節、非無其事、個中友好固面懇余伶熱心贊助、惟渠患病甫愈、身體猶弱、數日前出門時、尚須拄杖步履維艱、近雖稍壯、而力氣頗感不足、故對各方邀演義務戲、仍弗克演唱云、

楊梅別姬終未搬上銀幕

楊小樓之死、凡喜顧曲者、多悼惜之、年前楊未病時、曾有某外人電影公司派員訪楊商議、擬出鉅資、請其與在滬之梅蘭芳合拍『霸王別姬』全劇、有聲影片、楊以此乃爲戲界之大供獻、當時允諾、並語人云、俟拍此影片後、將所得代價除應付配角場面等人外、其餘均贈給在本班『即永勝社』搭演之同人、以謝多年追隨之雅意、本人則從此休息謝絕舞台、以享餘年、孰料天不假年、竟舍衆而長逝、是以永勝社同人、聞楊逝訊、無不泣呼『楊老板我們也隨你去罷』等語、於此可想楊個人生前對於同業感情之厚矣、

介紹奉天著名日商

牛牌香皂　哈普肥皂　苦林牙粉　斯毛克牙粉　三星牌磁盆　衛生衣　雜貨批發
總經理　交易銀行
奉天小西門裡大街　合名會社　西尾洋行　電話四二三六三番
轉匯　滿洲中央銀行大連支店　滿洲興業銀行奉天支店　橫濱正金銀行小西關支店　新京支店新京城南大街　赤峰承德
新市街支店 奉天木會町　錦縣支店 錦縣北門裡

批發食料品
○森永乳製品　○森永點心　○味之素　咖爾啤斯　○麒麟啤酒　○赤玉葡萄酒　○弁牌醬油　○㊎牌醬油　○日淸製油　○錨牌洋醬油　○龜日番茄製品
酒銘　◇◇大關、千代之春　◇◇月桂冠、鳳凰
奉天千代田通　合名會社　小杉洋行
食品部電話（三）二二三九番　菓子部電話（三）六一四九番　振替口座奉天一三八番

香皂化粧品　犬美人牌大絨（別珍）　燈子絨（哥爾天）　金三角牌軸線（軲轆線）　衛生衣、鞋油　及其他　滿洲實用諸般雜貨
春元石鹼株式會社總經理
奉天千代田通三十七番地　株式會社　寺庄洋行　電話（三）二一二一番
出張所　城內小西門裡　電話（四）三九九七番

著名化粧品　肥皂批發商
奉天浪速通　合名會社　前田德商店　電話長（二）二〇二一 三三三五番

衛生衣　帽子　洋貨雜貨
C、I衛生衣　歡樂牌日本襪　代理店
批發莊　楠原洋行　奉天浪速通十番　轉匯奉天二五六一　電（三）三五二七

批發食料品　營業課目
海產物　乾貨物　罐頭類　鹹菜類　佃煮　粗紙　茶　雜穀　調味料
製造販賣　醬油　日本醬　製粉　佃煮　鹹菜　各種
奉天橋立町十三番地　電話（三）二四五七番　轉匯大連六一二五番　轉匯奉天六三二一番　工場奉天紅梅町五一　電話六三八八番
久保田商店

官廳需品　原料雜貨　洋品雜貨
關東陸軍倉庫　滿洲國被服本廠　滿鐵用度事務所　專買處
航空○○部隊　滿洲航空株式會社　陸軍各部隊　醫科大學其他諸官廳
奉天千代田通四〇番地　電話（三）二三三九　六六五番
日滿貿易株式會社　熊野光次

海陸物產　和洋酒　罐頭　飲食料品　批發
滿洲國奉天松島町七番地　合名會社　松田政助商店
電話長（三）三五七七番　（三）三五四〇番　振替口座奉天四七番　發電略（ヌ）ヘ（マツ）　受電略　ホウテンマツダ　奉天中央郵便局私書函第七拾七番

太陽牌膠皮鞋　香皂　化粧品　衛生衣灰毯子　禮帽　毛線　琺瑯磁器　靴油　其他雜貨一切　批發
奉天小西門裡大街　合名會社　扇利洋行　電話四一二七二五番　四一二四〇一番

衛生衣　洋品雜貨　批發　諸官廳各百貨店專賣處
Ⓗ 入江洋行　奉天住吉町三番地　電話長（三）七九七七番　振替奉天一七四〇二番　出張部　市內住吉町四　一九五九番

東京 篠原製作所最高級工作機

合名會社　藤田洋行　奉天浪速通

精血素之主要成分

精血素係生精補血藥片根劇最近分泌學之研究加以理化學之操作尚取健壯動物體內之生命素及胃液原素臍液原素爲主要成分加以合理之植物性藥品之要素提取其精華而去其糟柏按生理學與醫學藥物學詳加參考而製成此精血之原素是以入人體內頗有添精補血之力強筋壯骨之妙尤能健脾胃而增飲食理腎虧而生殖旺盛於人體爲最需要故此藥出世以來經各大醫學家臨症試用均皆贊許認爲近世之滋補強壯藥也

主治
精血不足　腎虧陽萎　食慾不振　以及婦女
神經衰弱　房事無能　面黃枯瘦　久不受孕
遺精早洩　週身倦怠　四肢無力　子宮寒涼
精神減少　胃不消化　夜不能眠　赤白帶下

強精補血　精血素

精血素縮小圖式

定價　大盒國幣五元　六盒二十五元
小盒國幣二元七角五分　六盒十三元七角五分
發行所　奉天城內中街　普克德藥行
歡迎各處代理簡章函索奇即

三那星

肺痨病之危險和難治

肺痨病之症象、爲發熱盜汗、食慾、減退、咳嗽、喀痰、失音、喀血等初起時爲第一期、肺痨完全形成時爲第二期、及至肺臟形成空洞爲第三期、

肺痨爲最兇險之慢性傳染病、凡與人接近者均有傳染之危險、一經傳染、即難治療、稍一不愼、每至轉入第二三期之重症而至不可救治之狀態、

肺痨乃係一種微細之肺痨菌、盤據於嬌嫩之肺臟、破壞人體組織成爲可怕之肺痨症、德國醫學者考克醫學博士、發現肺痨菌者、此項肺痨菌、有一種特殊之防禦力能抵抗一切外來藥力之攻擊、蓋肺痨菌係中性脂肪與內膜及抗酸性臘質之外膜構成且肺痨菌侵入人體局部時、其被侵蝕而形成頑強之結節、以阻礙血流之通過、致使內服注射之一般消毒之外劑無由攻入、故醫家常嘆有肺病無肺藥、蓋肺病並非無藥、實乃有之僅足治愈肺痨中之單純症、如咳嗽咳血等及第一期之肺痨而已終不可破壞其硬強臘質及脂肪性之外膜而使藥力直達於患部共根本撲滅肺菌以達完全治愈第三期肺痨症之目的故耳、

贈書

奉送三那星實驗報告書及最新肺病療養指導書・書中詳載肺病之種種療養新法、有肺病者不可不看、函索立即寄贈

肺痨病特效藥『三那星』出世
從前死於肺痨病的都是冤枉死　目前正患肺痨病的都可以不死
三那星治一二期肺痨病……藥到病除
三那星治第三期肺痨病……起死回生
解決數千年來名醫不能解決的難症
挽救數千年來名醫嘆爲無藥的重症
肺痨病不難治『雖在不能攻破肺痨菌之蠟質保障及結節堡壘！』
三那星非奇藥『奇在可以攻破肺痨菌之蠟質保障及結節武裝！』

肺痨病特效藥三那星新發明

廿世紀唯一無二之肺痨病特效藥、『三那星』其第一主要成分即在容解肺痨菌之抗酸性臘質及脂肪性之內外膜並軟化其結節、使同時配合撲滅肺痨菌的、其餘成分之藥力、深達於患部而克奏其功、

三那星治一二期肺痨、無不藥到病除、即最難治之第三期肺痨亦莫不克奏其根本治愈之效、故三那星出世後各國名醫無不爭相採用、或視爲治療第三期肺痨之特效劑自有史以來無可解決之肺症、從此隨有救星矣、

三那星之試驗及功能

三那星在中國、已經衛生試驗化驗證明、藥性和平、絕無任何禁忌及副作用、四季適宜、老幼可服、滿洲之患肺痨者、較全世界各國爲最多、現有三那星特效療肺藥出世、實患肺痨病者之一大福音也、將其試驗功能略述如下、

★設於試驗管中、實驗『三那星』之藥力作用、則一分鐘後、肺痨菌皆消失其抗酸性、至三分鐘後、則此肺痨菌定全殺盡無一倖免、

★依動物試驗則發見『三那星』能滲入結核病竈內潛伏之肺痨菌、則盡失其抗酸性此足證其臘質之完全溶解矣、

★如肺痨病患者內服『三那星』一星期左右則立見咯痰之稀薄熱之下降、心身愉快等狀態、

◆更繼續內服『三那星』達三十天至六十天以上則顯見體重增加食慾激進一切症狀逐漸緩和終達其回天再造之功

（價目）每瓶一百廿片服十天定價上海大洋十元　每瓶服六十天定價大洋六十元正

盒上有此三那星商標方是眞貨購時注意

SANOSIN 三那星　上海美商愛世開洋行　謹防假冒　A.C.K. CO. SHANGHAI

上海仁記路三十五號美商愛世開洋行獨家經理
哈爾濱道外正陽六道街口　美商愛世開洋行

經售
▲大連華泰興記金棧華西▲營口中西▲奉天五洲大成▲遼陽義和堂▲安東瑞祥泰▲新京中西中法藥房　哈爾濱泰華西▲吉林五洲▲黑龍江中協▲鐵嶺和發久▲洮南和發順▲普蘭店康德記▲金洲志義成▲名埠藥房均售

慶祝建國記念

新高糖果

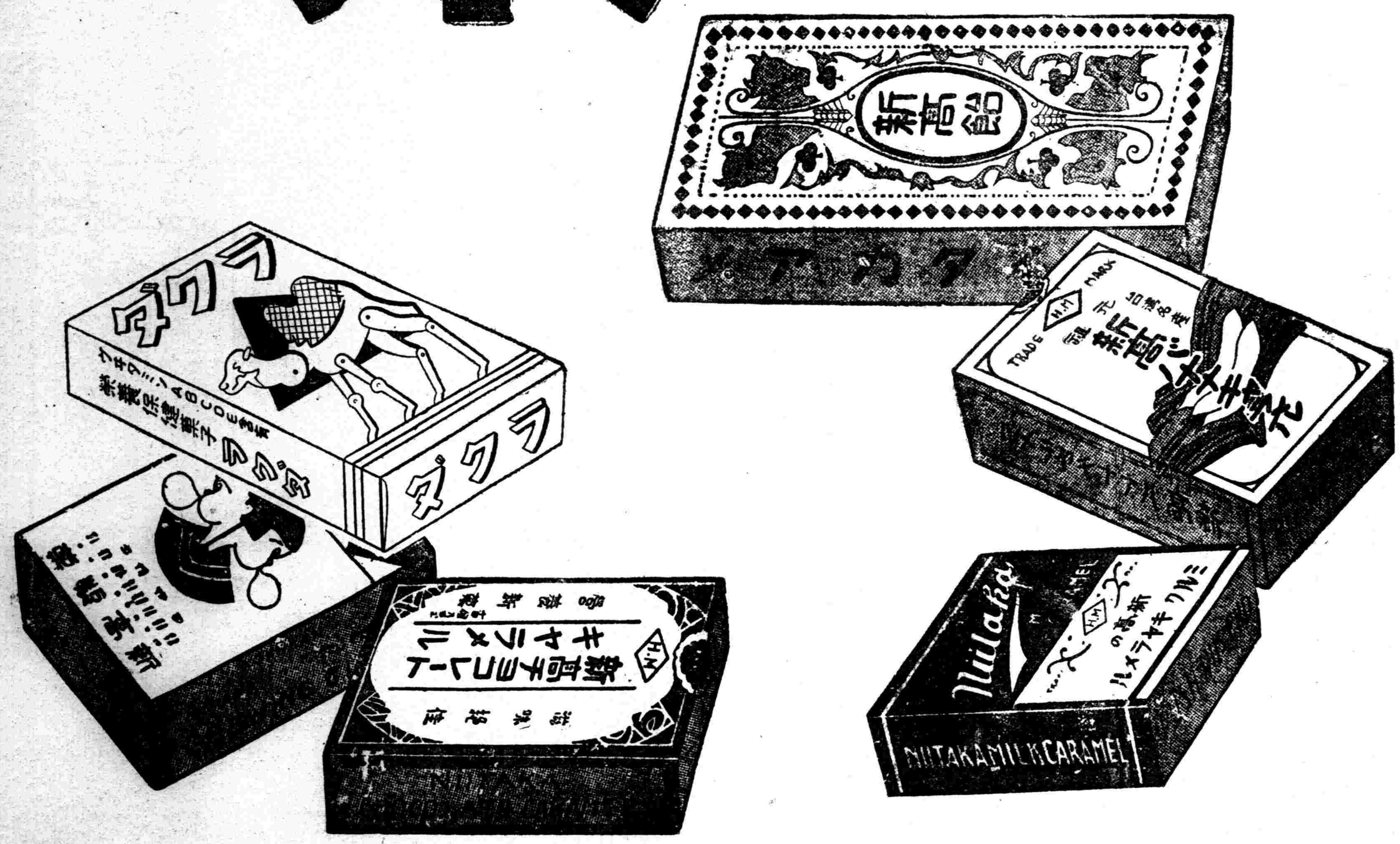

香蕉糖

咖啡牛奶糖

牛奶糖

駱駝牌糖果

新高飴

新高製菓大連工場
大連市青雲台十四番地

盛京時報社

普天同慶 於斯萬年

歷史最光輝一日
建國第六週年
各地在誇耀中隆重舉行

【延吉】協和會間島省本部主辦之康德五年建國節國民精神作興週間、自二月二十六日起始、原此週間興辦之意義極爲重大、並當此建國節之期中、闡揚滿洲建國眞義、振起國民精神、具現一德一心精神、及關于治廢前此之友邦仗義援助熱忱、以喚起國民之興亞運動及當此非常時下强調槍後全民之覺悟、共第一日爲由教育分會主辦之各學校聯合建國體操大表演式(限三年生以上者)、參加學生數千名于午後一時假普通學校操場舉行云、

【營口】市公署及協和會市本部、近以全國各地均將以三月一日之滿洲建國節爲中心、規定自二月二十六日起、至三月四日亘一週間、實施國民精神作興週間於月之二十日午後一時在市公署聯合協議籌備週間中、實施各種行事云、

【開原】朝霞暮靄、悠悠嬗遞、瞬居建國週間開始日矣、本縣於縣本部、縣公署、協力之下、對於宣揚行事、已開始實施矣、如牌樓之搭設、日滿國旗之懸掛、標語之揭示、傳單之散放、皆在實施中云、

【北鎭】縣公署爲滿洲國六週年建國紀念、官民自應同伸慶祝、以昭隆重、並遵省頒慶祝計畫、宣揚建國精神、使人民明瞭國勢輝煌、由於友邦援助、基於日滿共同防衛、我國民應徹底瞭解、努力强化、日滿一心一德不可分離之確立、宣揚週間、行事如左、月之二十六日、建國文藝募集(由教育局向各校學生募集之)二十七日、由總務科印發、國務大臣、暨星野長官紀念講演詞、併時局速報寫眞、紀念畫宣傳品配佈、二十八日建國紀念講演會、教育局主辦、圖書館門前舉行之、城廂由街村公所、與當地學校協力舉行之、三月一日建國紀念式典、對建國英靈表示敬弔之意、建國體操會、旗行列、三月二日、建國精神座談會、(各街村各學校之主催)三月三日、桃之節三月四日、華北興旗、厚夫慰勞大會、(縣公署)主催、併行年訓練所、(協和會)開學典禮、各行事分別舉行、頗極隆重云、

【海城】滿洲帝國協和會、海城縣本部、對於建國紀念日、特別重視、茲依據建國之本義、揭起國民之精神起見、自二月廿六日、至三月四日、特舉行建國精神宣揚週間、紀念行事、旻將紀念週間之程序、分誌於次、二月廿六日、於城壁上、裝飾慶祝匾額、二張貼標語宣傳畫、及撒佈傳單、三、着用週間徽章、由各分會、各學校、照別紙樣式、製作佩帶、二十七日、一建國體操大會、(官公署分會担當)日時二月廿七日午前十時、場所小南門裡體育場、參加者、各分會員、二月廿八日、一慰問傷病兵、(國防婦女會担當)海城湯崗子、陸軍病院出發、午前十時、參加者國防婦女會、三月一日建國節慶祝大會、(縣本部主催)一式典、日時三月一日午前十時三十分、場所小南門裏體育場、順序一、開會、二、日本國旗揭揚、(同時合唱日本國歌)藤田北分會長、三、滿洲國旗揭揚(同時合唱滿洲國歌)韓教育分會長、四、向日滿國旗行敬禮、五、建國宣言恭讀、李委員(午前十一時、向建國殉難英靈、默禱一分間)、六、回鑾訓民詔書恭讀、(滿文)常縣本部長、七、式辭(日文)戶倉委員長常縣本部長、八、祝辭(日)安武副部長、西村隊長、九、萬歲三唱、大滿洲帝國萬歲、常縣隊長、大日本帝國萬歲、西村部本部長、十、向日滿國旗敬禮、十一閉會、△二慶祝旗行列、開始時間、於右式典終了後、開始行動、路綫大南門警察派出所—大北門—街公所前、西村部隊前—神社前—陸軍病院—郵政局—海城驛解散、參加者順序另定、(三月二日)廢止祝賀宴會、經費充當國防獻金、(海城南分會擔當)當此非常時局、爲節約報國起見、廢止從來之宴會、以其經費、充爲國防金獻、而向例年出席宴會者募集之、△三月三日、殉國者慰靈祭、(海城北分會擔當)時間午前十時、場所、海城神社前、△三月四日、青年雄辯大會、(兼音樂會)(教育分會擔當)時間、午後七時、場所、戲園子、雄辯者、由各分會長及各校長推薦之、

【柳河】本縣協和會縣本部、主催建國六週紀念大會、由二月二十六日至三月四日、爲建國精神宣揚週間、已與縣當局連聯實施諸行事、依據左記各項、隆重舉行之、一、時日三月一日午前十時三十分(御影奉拜)二、場所縣城第二校、大會次第、(1)一同集合、(2)國旗揭揚、(3)[illegible](5)閉會詞、(6)對於建國殉職英靈默禱一分間、(午前十一時全體一齊)(7)國務總理大臣併總務長官致詞、(レコード)(8)本部長致詞、(9)來賓祝詞、(10)萬歲三呼、(大日本帝國萬歲、大滿洲帝國萬歲)、(11)日滿國旗敬禮、(12)閉會詞、

【王爺廟】興安南省所在地、西科前旗公署、茲以本年三月一日、爲建國六週年紀念佳節、爲宣揚建國精神、及日滿協和之眞意計、已於期前函知各機關、屆期參加盛典、並訂計劃行事實施已告完備、宣揚建國精神爲一週間、自二十六日起、至三月四日爲止、而期間內一般商民參加慶祝盛典者、定在踴躍多數、規定宣揚建國精神、實施要領云、

【興京】三月一日爲我滿洲建國六週紀念日、縣公署舉行建國週間大會、以資喚起一般民衆之思想純正、徹底明瞭日滿一體之眞義、因此由二月二十六日起至三月四日止、舉行一週間之講演會、計畫實施事項、已於日昨(二十五日)分別令飭所屬各街村學校警察署等、遵照行事、並於縣街通衢張貼標語宣傳單、俾衆週知行事案列下、二月二十六日午后一時講演會、
二十七日敬老會(七十歲以上素有名望者、)二十八日慰靈祭、
三月一日紀念式典(午前十時學行的、)慶祝會、宴會、旗行列、提燈行列、高足踊、映畫、
三月二日講演會(各學校、)
三月三日講演會(各學校、)
三月四日座談會(協和會)

【新民】三月一日、爲我國建國六週年紀念之良辰、本縣公署期先籌備一切、並函知各機關團體學校、一体參加、茲定於明日上午十一時、在縣署門前、隆重舉行慶祝式、用彰盛典屆時定有一番之盛況云

【西安】西安縣公署、協和會縣本部、以三月一日爲我國建國六週年紀念之良辰、承應援例舉行慶祝大會、以資發揚建國精神、而期普及王道善政之光輝、茲由二月念六日起至三月四日止、舉行建國精神宣揚週間、所有各項行事如左、二月念六日建國精神宣揚週間徽章配布、各分會員學生一律佩帶、擔當者縣公署、無綫電放送、日滿交換放送、圖書館商會禮堂、擔當者、商務教育兩分會、國旗揭揚、各機關學校商民戶、一律交懸日滿國旗、擔當者縣公署、西安警察署、商工公會、國旗觀念普及、各城門交懸日滿國旗、負責者街公所、宣傳品張貼、街內重要地點張貼標語漫畫傳單、街公所辦、學校辦會、國旗揭揚、國歌合唱、帝宮遙拜、訓話、各學校建國體操、二月念七日街內裝飾、牌樓搭設、標語懸掛及張貼、自動車馬車配布小國旗、場所縣公署及式場各一座、縣公署、街公所、協和會擔當、念八日、日滿國歌及日滿交驩歌普及、印刷日滿國歌佩布之、縣公署辦、三月一日午前十時紀念綜合式典、西安縣城內滿方各機關各學校各團體全員參加、以伸慶祝並招待日方來賓、場所街公立龍山學校院內、擔當者、縣公署、協和會、在式典當時、縣公署炭礦、各鳴汽笛一分間、對建國殉難英靈敬表弔意、街上演藝、高足踊隨同旗行列後行、西安警察署、協和會辦理、旗行列綜合式典後、全體持旗游行、自式場發至忠魂碑參拜後、南行至縣公署門前解散、縣公署、協和會、市民學生全體參加、午后二時紀念講演、資料、日滿事變、新中國及蒙疆新政權之樹立、日滿一德一心之强化、日滿共同防衛之徹底、地點、日昇茶園、擔當者、縣公署、協和會及各分會、民衆隨意參加、協和各分會均派員隨往、二日午前十一時、表彰式、自康德四年三月一日以降至五年二月末日、剿匪出力警察官吏分別獎勵、地址西安警察署樓上、縣公署、協和會擔辦、三日午后一時建國體操大會、協和會各分會員各校師生全員參加、地址龍山校庭、協和會教育分會擔當、四日午后一時家庭生活改善、婦女會及各分會員之家族婦女、在商工會禮堂、婦女會擧辦、紀念游藝大會、由教育分會及學校組織、關於建國精神及日華事變之學藝表演會、縣公署教育分會辦、擇期舉行云、

謀都市防空萬全
設防空科國防會館

【哈爾濱】在此國際混沌之情勢下、一觸即發之戰爭危機日漸逼近、世界各國全已入於狂奔充實國防鞏固之時代、正當東亞要衝之我國、爲期空中防護之完璧、特制定防衛法、近頃即將公佈、鬨該法令實施之際、爲謀運行之圓滑進行都市防護之萬全計、對於國內各省市縣等重要地方、有設置擔當防空事務之新機構之必要、哈爾濱市依共國際都市之重要性、當然爲北滿防空設施之中心地、於是計劃新設防空科、以備萬一、並據仄聞係將現在警防股升格爲防空科、飛行協會支部、防空協會支部、並聯合防護團本部、將一併設置而擴充其各國之機能、就中防護團本部之設置防空科、最遲於本年以內必使實現、一方準據新區制、改編各防護分團、並綜合市內各機關、設立防空研究會、或將槍後國防團體鎔成一片、而設立國防會館、急謀關係機關之擴充、並統制對此國際都市哈爾濱防空陣容之完璧的施設、頗値期待云、

舉行詔書奉讀式

【延吉】龍井協和國防青年會前依理事會之決議、于二十六日午后七時假公會堂舉行詔書奉讀式、並開時局電影會、茲將詔書奉讀式順序如左、
一、閉會致辭、二、皇居、帝宮遙拜、三、國歌合唱、四、詔書奉讀、五、默禱事變戰死者之慰靈並皇軍武運長久、六、閉會之辭、

蒙軍調防本省
協助肅正治安

【三江】三江地區司令部、自客秋八月、奉令肅正全省治安、秋冬兩季大肆討伐、匪賊喪膽、地方安堵、已樹赫赫之功、銜三江省地處邊陲、共匪流賊嘗有潛藏之處、中央政府、決於本年內、支撥巨額經費、肅正全省治安、務期達到夜不閉戶、高枕無憂而後已、故自春節以後、日滿軍警調動征勦、日見其忙、並爲徹底討伐、增厚實力、又調撥國軍中第一精銳之興安蒙古騎兵〇團〇〇〇名、自十九日起至廿二日止、搭圖佳數次列車抵佳、休息二三日、即行分遣各地、担任勦匪第一線工作、本省匪賊、殲滅之期、指日可待云、

調査棉種配布數量

【海城】縣公署前會通飭縣境各街村公所、爲關於康德五年度、播種用棉花種子、配布數量、調査並申請事項、査棉花統制法、第二條、第五條、並第八條、關於本年度播種用所需棉花種子數量、俱由政府選優良種子、無料配給之、故如不受棉花統制法第二條第一項所規定、發給棉花種子、而播種私存去年種子者、依棉花統制法、第八條處罰、違犯棉花統制法第五條之規定、即處五百圓以下之罰金、故仰各街村長等、遵照將管境內農民、對本年度所需棉花種子數量、從速調査、申請報縣、以備按數配布播種之勿延爲要云、

市民重申移轉
和龍縣治

【延吉】關于移轉和龍縣治、乃民間多年之宿望、且前曾于康德三年提出于協和會省聯會、前者不久龍井市民爲不捨此願望、會派代表一松前兵三郎、及姜載厚來延、探詢間島省當局意向、並向江原次長、池田地方科長等陳情、旋于二十三日續開市民有志大會、以努力此運動、聞又派代表向省當局陳情、至結果如何容後再誌、

〇〇友軍設施療所

【三江】駐佳友軍〇〇部、于客冬十月間、分遣〇〇部隊駐紮於悅來鎭坐鎭維護、地方頓以平安、閭鎭商民、頌功感德、有口皆碑、頃聞隊長、鑒於日滿不可分之鐵則、期諸精神質、益現緊密化、爲救濟市民乃設立施療所、租安正大街路南興順義隔壁市房三間、妥加修繕、添備器具、廣備醫藥、每日派去精良醫官一人、凡市內民衆無力醫治者、隨意往診不取分文、而醫官對赤貧之患者、又本博愛慈祥之誠、和藹爲之一一調治云、

建國節籌備忙

【磐石】三月一日爲建國節協和會本部仙頭事務長、鑒於建國大典、須隆重舉行紀念、現已着手同縣公署禮教股金壽昌股長聯絡籌備、盛典行事如左、
一、傳單散放(二月二十六日)、
二、建國體操(二十七日)、
三、映畫會(二十八日)、
四、擧式(三月一日)、
五、講演會(三月二日)、
六、建國精神宣揚工作(三月三四兩日)、

于司令官訓示官兵

【三江】第四軍管區司令官于琛澂上將、身負軍民重職、盡瘁鞠躬、辛勞百倍、前携海村警務廳長、巡視通河、方正、依蘭、湯原等縣之軍民政情、於十八日僕僕歸來、席尙未煖、於廿日又躬親巡視三江地區司令部、若參謀處、副官處、軍需處、軍械處、一一詳事檢閱次由朱司令官、招集日滿兩系將校官佐三十餘人于司令官、施以誠懇之訓示、勉勵軍人衛國保民之重任、下午五時離部擬三五日、訓示省公署全體職員云、

于省長巡視各縣

【三江】第四軍管區司令官兼三江省省長于陸將、前於一月上旬、赴京慶壽、兼會商軍務、返至哈埠、電招海村警務廳長、搭機赴哈、遂以司令官名義、巡視巴彥木蘭等縣次又携海村廳長、以省長名義巡視通河、方正、及鳳山等縣未至依蘭湯原二縣、詳加視察治安情況、每至一處、訪問友軍駐軍、接見縣長副縣長、聽受縣政報告、又招集屬員地方代表、予以誠懇之訓示云、

悅鎭設立清潔社

【三江】樺川縣悅來鎭、爲本縣重要之地、商工發達人口愈繁、以是警察署對本鎭之衞生、亟加改善、責令商務會與保甲所、成立清潔會社、公推侯寵之爲理事、委馬玉符理事務員、暫設於商會內、添備運輸大車四輛、清潔夫八人、將來事繁、隨時加增、分甲乙兩三等收費、甲等每人八分、乙等六分、丙等四分、孩童免費每月約約收清潔費四百餘元云

燕京風光

受流氓欺唆女伶服毒

【北京】和平門外南下窪子江南城隍廟、看廟人趙劉氏(四十八歲、)之子趙錫厚、二十六歲、性近戲劇、與二三流氓、在某處組班教戲、有女子李慧貞(十八歲)與靳子魏之女少臣(十七歲)等十餘人、從之學戲、趙錫厚竟施用拆白拉攏、先後將此十餘女子姦污、後被各女子家長察悉、趙乃在張笑影班拉胡琴、又教女伶文月舫姦污、且教唆文月舫服毒、威嚇其父文壽山、文壽山不甘受、已將趙某控告云

竹籬下二姑娘遭污 老父憤恨控於法院

【北京】廣安門外白塔村、住有鄉民溫志廣、年五十一歲宛平人、有女名二姑娘、年十八歲、貌甚美麗、雖鄉間少女而擧止風流、有錢永福者、年廿八歲、素極留意於溫二姑娘、惟以不得下手爲恨、迭多方注意、二姑娘之行踪、乃於日前下午七時餘、溫二姑娘由家中出門購買煤油、不料行至中途、正與錢某撞遇、錢竟將該女拉到附近一住家之籬內、立即强行無禮、該女力弱無可抵抗、竟任其輕薄而去、該女無端受此污辱、遂含羞忸怩回到家中、向其父陳訴一切、溫某聞言、異常憤恨、找向錢某責問、當將扯到該管南郊區署略訊後、即備文送往北京地方法院成訟云、

拜年竊錢被尋獲

【北京】安定門外小皇庄二十四號、住戶劉啓、於日前赴西直門內轎杆胡同九號、住戶金慶桂家賀年、適金外出、劉竟將金之箱櫃開啓、竊去衣服鈔洋等物、金已在區署報案昨日下午一時、金某在西直門外鐵道附近、將劉某尋獲、鳴警成訟云、

王之妻死因不明

【北京】齊化門外吉市口下五條十五號、住戶王國祥(三十歲)之妻周氏(二十九歲)、於四五日前病故、周氏之妹、以其姊死因不明、攔阻入殮、且報該管東郊五段請驗、官方對此案、業已受理、法院方面、亦定今日派員詣驗云、

鄉婦被毆投井自殺

【北京】香山門頭村三十二號、住戶劉俊鈴、二十一歲、妻麻氏、二十三歲、劉某以在村中開羊肉舖爲業、前日下午劉夫婦因家務口角、劉將麻氏痛毆、旋即睡去、麻氏一時心窄、竟投井自殺、昨晨始經劉某發覺、撈上之後、已無法救治、乃報區請驗云、

與夫不合兩度潛逃

【北京】地安門內後坑十五號、住戶牛貴、(二十七歲)之妻王氏(二十一歲、)因與丈夫不合、前曾一度潛逃、被牛貴尋回、不料昨日牛某外出有事又行逃逸、及至牛某返回後、發覺及報區請緝云、

破窰內發現男屍

【北京】大興縣三區李西河村、有破窰一座、一片瓦礫、形甚荒涼、昨日有村人在窰內發現年約二十許被勒斃之男屍一具、急報該警所請法院往驗云、

韋省長晉京謝委
預定三月一返哈

【哈爾濱】新任濱江省長前哈爾濱市長韋煥章氏、業於本月十八日到省公署正式視事矣、氏爲新任拜訪及謝委起見、特於昨二十三日下午五時十八分搭乘京濱綫列車晉京預定三月一日返哈云、

中銀佳行救濟農商

【三江】樺川縣悅來鎭、爲本縣第一重要、農產豐收、商賈繁殷、惟於客秋、受治安影響、金融失於活動、當地商會前請國際運輸會社、押倉貸款五六萬元、嗣請滿洲興業銀行佳木斯支店、貸予十餘萬元、但以地面遼闊、商戶數多、仍有車薪杯水之憾、近又請佳木斯中央銀行、予以救濟、該行孫經理、當派交際員赴該鎭調査、各商之信用、及糧倉數目多寡、結果貸與春生恆、德增盛、永遠大、大興東等十家商號現款五萬餘元、均以糧倉抵押、至秋間償還云、

闢省僻地
年內裝設電燈

【延吉】延吉電業公司本年度新規電氣架設事業費、擬共投二百萬元、其最大之目標、即爲對昨年興工架設之豐間放電工事、凡刻下未普及全管內各地、均力使其全部完成之、除對省外之長白縣電氣亦行新架設預備送電外、更對省內之汪清、和龍等僻地之電氣工事、亦決不避艱難、而期其於年內完成之預想、各該地年內或可沐電光之洗禮云、

福岡參事官去開魯

【林東】本旗參事官福岡英明、爲經費及建築校舍事宜、必須面詣當局、陳述一切、故於月之十七日、趁自動車去開魯、約勾留三五日即行回林云、

協和會省本省
三月工作方針

【延吉】協和會間島省本部頃對三月之會務行事(除建國節及國民精神作興週間之既定行事外)大致擬定如左、
三月七日龍井街分會整備工作
三月十日圖們街分會改組整備工作、
三月十二日第三回定例委員會(午后一時在省本部開催)、
三月十四日和龍縣聯準備指導工作(派委員一部員一)、
三月十五日發表延吉、龍井、圖們街分會役員、
三月廿一日安圖縣聯準備指導工作(派委員一部員一)、
三月廿三日國防婦人會及國防婦女會幹部定例懇談會、
三月廿八日汪清縣聯準備指導工作(派委員一部員一)、

縣賑粮衣
請領者絡繹於途

【盤山】本邑災民甚多、縣公署累次請賑散放、仍屬杯水車薪、暫濟目前、來日方長、若不繼續救濟、難免均成餓殍、縣當局有鑑及此、又代災民請下貸款若干、買妥高粮一萬餘石、仍按大口四升、小口二升貸給、又買新棉衣八九千套、撿極寒之人發放、故前數日、來縣領粮領衣者、絡繹不絕、縣當局如此軫念災黎、眞可謂民之父母云、

妓女拾金不昧

【安東】本市七道溝愛蓮書館玉校妓女、於日前本市某商號經理、乘新春休息期、偕同友人前往消遣、於歸來之次日某經理之錢包、已不知去向矣、經二日之久、前往該班查問、方一視面、該妓則謂『君失物乎』、曰『失矣』、據實以對、該妓乃日不知君之住址、無法送還、今來自取、頗省一番麻煩、如再三日不來取、即交該管警廳矣、今即來取、願爲奉還云、噫、妓本金錢爲目的、不應得得者尙不取之、强若一般丈夫也云云、

縣二校開父兄懇談

【柳河】本月二十四日、本縣二校、擧行一年級生父兄懇談會、俾各生之父兄、明瞭家庭教育與學校教育、不可分離之關係、相輔併行、藉以深造學生之成績云、

籌建國殉職慰靈祭

【柳河】本縣當局、爲慰弔建國殉職者、擬當建國紀念日擧行慰靈式、用慰英靈、各機關法團各製献輓聯、刻正籌備中云、

闢於征發車馬
嚴禁私立契約

【海城】縣公署、前會通飭縣境各街村公所、爲關於征發車馬、嚴禁私立契約事項、査從前各村屯、多有私人自立契約、及口頭約定、以致事後易起糾葛、殊屬不當、嗣後如有征發車馬時、不准私人自立契約、以免紛爭、仰各街村、即便轉飭各區屯長、遵照安爲辦理、嚴加取締云、

學生入學踴躍

【林東】本旗係新闢之區、對學校數量、殊有不足之感、即以林東街而論、僅有學校二處、但市面日超繁榮、人口亦逐漸增加、故本年度入學兒童較往年激增、突破定額之上、當局苦於校舍狹隘、正設法籌備收容、以免失學之苦云、

組織禁煙促進委會

【安東】中央爲期阿片斷禁政策、圓滿進行、前曾設置中央禁烟促進委員會、而全國奉奉中央意旨、亦以此呼應、奮起組織地方委員會、聞本市闢係當局爲達成政府斷禁鴉片之目的、亦擬組織安東禁烟促進委員會、大体由市公署、警察廳、協和會、專賣署、戒煙所等、闢係機關、代表結合、實行徹底研究斷禁阿片良法云、

東京大會小組委員會
於日本頗有利
決定事項殆按原案通過

【巴黎廿七日電】審議關於東京大會陸上競技諸事項之小組委員會、於廿七日開會、木下東作博士、技術顧問克林蓋氏以下各委員皆出席、經審議決定、對於東京大會之準備狀態、深爲滿足、日方主張、大部殆爲承認、尤其一時視爲重大問題之審判委員問題、亦決定首席審判員爲日本人、除於主要項目各三人外、其他全部則悉於日人有利、各決定事項擬即提出提出午後擧行之理事會、及廿八日之總會、請予協賛、大致當可按原案通過、至於令人最値注目者、乃國際陸聯對大會日程已有自九月末至十月中旬之意向云、

橄欖式足球協會
春季比賽表決定

【新京專電】橄欖式足球協會主辦之康德五年度春季比賽表決定如左、

△四月二日土曜　經濟部—產業部　五時　經濟部
△同九日土曜　中銀—產業部　同　中銀
△同十日日曜　經濟部—營繕處　二時　電業
△同　電業—中學　三時　同
△同十七日日曜　中銀—商業　一時　中銀
△同廿四日日曜　中銀—中學　二時　同
△同　產業部—營繕處　三時　同
△同廿九日祝日　政府—商業　三時　同
△同　電電—滿鐵　四時　同
△五月一日日曜　政府—中學　二時　同
△五月一日日曜　中銀—電業　三時　中銀
△同　營繕處—商業　四時　同
△同七日土曜　產業部—中學　四時半　同
△同八日日曜　電業—營繕處　二時　電業
△同　政府—中銀　三時　同
△同十五日日曜　電業—政府　二時　同
△同　營繕處—滿鐵　三時　同
△同廿一日土曜　中銀—營繕處　四時　中銀
△同廿二日日曜　電業—經濟部　二時　同
△同　中學—商業　三時　同
△同廿九日日曜　中銀—經濟部　二時　電業
△同　電業—商業　三時　同
△六月五日日曜　中學—育成　二時　中學
△同　產業部—商業　三時　同
△同十二日日曜　電業—電電　二時　電業
△同　產業部—奉天電業支店　三時　同
△同　經濟部—中學　四時　同
△同十三日月曜　電業—奉天電業支店　五時　同

堅持体育精神
支援東京大會
法委員主員表明態度

【巴黎廿八日電】法國歐林比克委員主席皮特里氏、關於法國對開義羅總會之態度、頃已言及、渠聲明堅持純體育精神、以故業已言明法國所取者不應自政治的事情等、以言東京大會、然而關於不當之對立現狀、深爲憂慮、法國進而努力解決此種現狀、對日本深有强力之感云、

淺春是癆病增激的時期

結核（癆）痊癒不難

有比結核菌更可怕而使 癆病人要致死的就是誤入岐途的療法

據解剖統計連不因癆病而致死的人、其六成以上都有癆病的痕跡、是不外癆病於不知不覺中來侵、而復治癒的憑證。於是可下一斷語、那引導癆病人致死的、是與其結核菌、不如歸咎於療法的錯誤。那麼諸君應該細想、現在你所採用的療法、是否妥當。

眞正療法祇有一個 是除了增進全身的榮養、而提高對病菌的抵抗力以外、再沒有別的了。所以爲了達成這個目的、採用特殊微生物藥「若素」尤有効果、因爲本藥能使腸胃從其組織細胞轉弱爲强。

結核究無特効藥 但如實行正當的療法、是容易救治的疾病

沒有特効藥、並不是不治的意思、就是該病假使沒有特効藥、但如實行正當的療法、則很容易救治的意思。當此開歲發春百卉含英的時候、我們身體何獨不然。如講求適當的養生、服用特殊微生物劑「若素」則萬人天生具有的體內自然治癒力、隨之清醒活動、而使病情漸趨輕快。

「若素」所最特長的是 細胞原形質賦活作用、是能喚起體內的諸機能、且使患部發生新組織、而梱住結核菌、使不復蠢動。

病弱細胞從是復活

溶解結核菌蠟衣 京都帝國大學實驗所得的血液增加作用

凡結核菌、身着蠟衣、以禦藥質的侵入、這是癆病不易治癒的一個原因、可是「若素」因含有理帕宰、是能溶解病菌的蠟衣、且催增白血球數、以便殺滅結核菌、故如患者常用本劑、則病勢自可消退、及早痊癒。

關於催增白血球 而殺滅結核菌的作用非常顯著一事、是曾經日本京都帝國大學微生物學教室、使用了「若素」、施行動物實驗、結果所得的鐵證。

（昭和七年臨床藥物雜誌第一卷第四號所載）

榮養 消化 溶菌 的綜合効果

血色不佳、消瘦、腸胃不舒、飲食乏味、全身總覺無力、易染感冒、肩痠、盜汗、午後定發微熱、不時而作乾咳。

凡有這樣症狀的人 勸你服用「若素」必能解決一切的苦楚。例如食慾顯著地增進、血色紅潤起來、潮熱盜汗均見解消。這些現象都是「若素」的榮養、消化、溶菌的綜合効果而能提高抗病力排拴病勢的厚賜

去病益壽 整腸補血 若素

優待服用者

「若素」大特賣（自一月廿日起至三月廿日止）

在此特賣期內、對於惠購「若素」之人、每瓶附贈「衛生百事通畫册」各一册不取分文

藥價低廉

粉末三十日量 片劑三百片裝 日金一元六角

三百片裝者、可爲大人之約廿五日量・十歲前後之約四十日量・六歲前後之約五十日量・三歲前後之約六十日量。

東京芝・振替口座東京一七〇〇〇番・電話代表芝一一七五番

若素總發售處・榮養與育兒之會

經濟與產業

滿洲經濟界全貌【3】

建國以來稀有之盛況

田中中銀總裁演說

海外及日本

觀海外之情勢、於歐洲西班牙之內亂未到終熄之時機、於東洋有日華事變之擴大長期化、國際情勢、爲渾沌狀態、結果如何、不可推測、故世界各國均以軍備之擴充、爲國策之根幹、對軍器軍需品之製作、益爲熱烈、軍需品工業中心之生活活動、更呈旺盛、今世界之工業生產額、一九二九年之水準亦爲突破、最近美國之景氣反動等之基調、不能忽視、盟邦日本、舉國一致爲日華事變之目的貫徹起見、專努力日華間之和平的解決、經濟力之根底、頗呈鞏固、巨額戰費支辦上、並無何等之障碍、經濟界自事變後、却呈安定化、工業界以軍需工業爲中心、倍呈活況、蓋東洋永遠之和平、必須依日本朝野之努力、吾人冀望速達成所期之目的、

營業之消長

次就本行營業之消長、已揭出營業報告書、茲不再詳述、然隨伴國內產業之振興、流通經濟之發展、存欵、放欵等、每年呈增加、於本期末現在殘存額、存欵一億六千五百萬圓、放欵達二億一千二百餘萬圓、比前期末存欵約一千六百萬圓、放欵約三千六百萬圓均示增加、又國內匯之本期中受拂總額十九億八千二百餘萬圓、口數百三十四萬二千餘口、比前年同期、於金額一億七千六百餘萬圓、於口數八萬五千餘口爲增加、而本期中之產金收買額達二百八萬百三十八瓦、比前期加增四十二萬二千餘瓦、大同二年六月產金收買法施行以來之產生收買額達一千五百六十四萬餘瓦、

茲附記者爲去年十月一日在東京開設支店、依該支店設置、日滿兩國之金融關係、益呈緊密化、資金交流頗圓滑、對滿投資之誘致、在外滙資金之運用等、得多大之利益、國幣對金圓之等價維持、利益亦不尠、又本行就華北蒙疆方面之金融經濟關係、特爲留意、今該方面之工作、順調進步、着着呈金融機構之整備强化、頗堪欣快、

惟本期中之我經濟界產業開發五年計畫之遂行爲根幹、農鑛、工商各方面有相當之躍進、生產之增加、商取引之擴大、海外貿易之伸張等、其成績可見者不尠、然日華事變之發生、中國於交通、經濟、民族、文化等之諸點、對我國因有緊密之關係、於事變發生之當初、對我經濟之影響上不少、於實際無何等之動搖、甚既定之方針、產業之開發、益呈順調化、各種產業、澎湃勃興、洵屬快事、再說於本期、鑑國際情勢、關于產業開發、爲國策遂行之圓滑的起見、企圖各種之對策、中央及地方行政機構之改革、各種法制之整備、各種國策會社之創立、滿德滙計算機關協定訂結等、均爲注目之事實、而盟邦日本以去年十二月一日、斷行治外法權之撤廢及南滿洲鐵道附屬地之行政權移讓、又意大利及西班牙青蘭克政權、正式承認我國、我國基礎益行鞏固化、乃名實俱備之獨立國家之威容、爰堪同慶、余等際茲重大之時局、常留意一般經濟界之情勢與其動向、順應國策、謀適切妥當之方策、以謀金融之圓滑的疏通、寄與產業之振興、對國民經濟之發達期爲貢献、我經濟界之現段階、漸完了第一期之基礎的建設、今移於第二期之建設期、本格的發展、寧俟今後之努力、故各位亦就本行業務之運營、切望今後益加御協助、實所最企盼者也、

世界水運之開發

港灣運河之建設

水運工作劃期時代（1）

世界之運河

▲中國之運河

於中國產業最發達、商業最旺盛之部分、爲揚子江下流之兩岸、於該地方有大小無數之運河、縱橫開鑿、於該地方、產業之發達與商業之旺盛、頓該運河之處頗大、

地積之廣大、地勢之平坦、於大運河存在之點、對中國本部有相似性者、爲蘇聯邦歐洲部及北美合衆國、於此兩國中、有多數之運河爲大開發、鐵道貨物自動車等、於昔時並無此種設備、極東之中國內發生之事象、鐵道、貨物自動車等出現之今日、於上叙之三點、比中國有相似性、於斯俄美兩國、今再呈發生、鐵道貨物自動車等不關出現與否、何故仍欲運河之開鑿、致因依水運之運輸、比依陸運之運輸、運費較廉之關係、雖如何之貨物、其代價之一部分、必以運輸費而成立、於某種之貨物、其代價之全部、實爲運輸費、如煤油即其一例、此兩地域廣大之兩國、依低廉的水運、物品向全國民以低價謀供給、又因內國運輸費之低下、致而輸出貨物之低廉化、於國際商戰場裏、期操必勝、

▲蘇聯之運河

又於蘇聯運河之開鑿、實爲大規模、該規模由波羅的海、白海、黑海、裡海等四海、謀船舶航行之可能化、海與海之短距離地點、河與河之間隔少之地、開鑿該運河、設水閘船溜場、以企圖運搬之短縮、內波羅的海及白河聯絡之運河、尼瓦河及窩爾河聯絡之運河、在數年前已爲完成、莫斯科窩爾河運河、至去年五月行將竣工、窩爾河、頓河等、既該河查完成、工事之開始期亦尚爲不遠也、窩爾河頓運河完成之時、波、白、黑、裏之四海與首都之水路聯絡爲完全成就、

該運河之對蘇聯之利益實爲重大、茲舉一例如莫斯科、窩爾河運河開始以來自七月、至十月、三個月間內、四十萬之船客、及三十六萬噸以上之貨物、經由該運河而運輸、又窩爾河、頓河之流域爲材木、煤鑛物、穀物之豐富地帶、通過工業旺盛之地域、於一九四二年每年之貨物運搬量、向波羅□都精油所運送之粗油二百五十萬噸以外、達一千五百萬噸、反其工事之大規模、最近竣工之莫斯科、窩爾河之工費以費約五年之長日月及二十餘億留比之工費、爲顯明事實、吃水十五呎、登簿噸數千噸之汽船、海岸離隔之首都莫斯科市內到着之事實、運河開鑿上之重要性得以認識、

▲北美之運河

北美合衆國之運河開鑿、亦爲大規模之機構、該運河比蘇聯之一大系統化、雖大規模爲一例、地方之運河、各自爲獨立的、合衆國加奈陀間之湖水及聖羅連士河及哈達遜河等聯絡之運河、及波羅基麼亞市所在海灣與特羅納也聯絡之運河、及密西西比河、並行之河川聯絡用運河等、該運河均爲大規模、然無關聯性、

查運河不但蘇聯及北美、德國亦爲開鑿如英國、雖島國、河川有相當之存在、其大部分爲利用旺盛、中因採算不能、鐵道會社之副業、運河航行中止者不少、

運河最著名之者爲蘇彝士運河及巴拿馬運河、巴拿馬運河之北方、更有尼哥拉哥運河開鑿之計畫、爲華盛頓方面多年之懸案、依昨春之情報、北美合衆國兩院海軍委員、鑑海軍無條約時代對處之必要、向議會爲提出、該運河計畫者、要其全長達百七十哩、一部分利用湖水、又最近之情報、傳巴拿馬運河之擴築、此計畫經費一億五千萬弗、其完成爲一九六〇年以後之豫定、

切斷佛羅里達州、大西洋及墨西哥灣聯絡之計畫、需要多年、該案不達、通過美國議會該運河有種種之案、依最近情報、長度雖百八十七哩、依二條之河川利用、陸地之開鑿止三十一哩、工事六年二億弗、需三萬人、其通過時間比蘇彝士運河二倍半、比巴拿馬爲二倍、上述之聖羅連士灣運河、亦爲相當大規模者、該計畫有贊否兩論、前途爲疑問、

世界之港灣

觀世界之港灣、有自然之良港、亦有人造之良港、自然之不良港、亦依改善與擴築、始呈良港化、雖無港灣之地、依人類之努力、得良港之現出、今揭出二三實例如左、

▲秘露摩連得港

一南美西岸流去之潮流、沿智利海岸、由南向北呈奔流、到達秘露之南端後、沿大陸向西北方爲屈折、

大海流方向轉換之地方、陸上斷崖之外甚多、海上有波浪之激甚、蓋爲當然之事態、秘魯摩連得港、在怒濤捲天之該地點、由海岸一哩以上離隔之航津船舶地、無風波遮之掩護物、故裝貨工作之際、艀船及本船、相摩舷、船客由本船達陸之間、苦小艇動搖、由小艇移動本船之際、頗感危險、天候之關係上、因裝貨工作遲延之大本船及陸上交通呈杜絕、又荷役使用之艀船、特使用大艀舟、本船及陸上之間有運送船客之小艇、使用長且堅固者

又於本船泊地附近、海頗深、故比普通用準備長的錨鎖、向船尾船首之双方、謀下錨之地、雖自然的如斯不良之港、鑑南秘魯及波里比亞物產出口之關係、將開始改善工事、謀良港化爲不遠、現秘魯之官民將來有主要港灣改善實現之計畫如喀意亞歐港修築、已告完成、故本港之修築、在最近之將來、一般甚期待、如智利巴爾巴剌意蘇港、海頗深、然該工事呈成功、故本港之防波堤構築、認非爲難事、

錫蘭之古倫母港、雖小型有相似之點、

▲不宜諾斯父里斯港

羅、布羅陀河下流之南岸、爲荒蕪之低地、數百哩之內地爲一大草原、河口佔該地之尖端、開拓該大草原呈穀物大生產地帶化、而河岸出現之港都、爲南美之巴里『不宜諾斯父里斯、』該都代替水飲三鞭酒、而爲最上香水之消費地、

於該都市附近、羅布羅陀河之水流、頗富淺瀨、殊與南岸附近之部分、到底不適巨船之航行、然不斷之浚渫、由河中流達港都之二條之浚渫水路、河岸並行掘鑿之泊渠、大型航洋船舶之港都岸壁繫留使爲可能、歐洲各國之船舶、爲小麥肉類裝貨之起見、向人爲之港都、不絕呈出入、

▲倫敦安士府

倫敦安士府、自然的不過太晤士河、塞多河之一們圖、東部阿非利加之貝羅等爲其一例、

▲不倫瑞比爾市

雖海岸近距離、非海岸之地址、因陸地之掘下新港化者、爲合集國墨士哥國境之適士古洲南端不倫瑞比爾市、由海岸在相當之距離爲內地之一都市、比日本之例如仙台、靜岡、松山、鳥取等之都市、然至最近、由河岸、該河岸掘鑿之泊渠、以該港使爲世界重要港、

又過去數十年間之後謀機械之發達、從來因河口之泥砂堆積、呈船舶出入遡航妨碍之世界海港河港、爲完全一變、救濟障碍的狀態、伊拉克之巴斯羅、西阿非利加之列庫斯、北美之維墨西哥灣、開鑿運河、其尖端設定船廻場、該市呈都會化、今數千噸之汽船、不俟曳船之援助、爲該港出入、開港後不拘未滿一年、其重要性、早爲世界所認識、而汽船會社由該港開始紐約波士頓等之定期航路、

▲伯爾能不各港

伯剌西爾之伯爾能不各港、於赤道南方地帶、在同國海岸、最東方突出地點、該港之冲帆有多數之暗礁、該暗礁經過合船時代、俱與船型增大、該港發達之障碍、航洋船舶、依該暗礁受妨碍、不能入港內、貨物船客、以艀及小舟、向內港爲送入、風波强之場合、不免遲延危險、然今該暗礁、其一部被爆破、開拓船舶之通路、于一時其一部加若干之人工的設施、却成爲防波堤、

▲開普墩（地角市）

南阿菲利加之開普墩、樹立大百萬磅之大改善計畫、該工事分埋立、碎岩、假堤之構築、及莫爾之撤去新莫爾構築之五部、各部關係之竣成期限、及包建價格、均請說明、

港灣之改善

現代港灣之改善、不止防波堤岸壁之構築基本工事、包含其設備之現代化、於數百年前、港之設備、非常簡單、然十九世紀以來、對港灣物的情勢、全然爲之一變、倉庫建數層樓、更建有地下室、各層準備起重機、而一切之通商呈專門化、各自有獨特形狀之倉庫、手拔機械、已爲過去之機具、以起重機代替之、穀物依自動梯及吊動機、向穀倉送入、又油類、依導管、由船舶、向油槽爲送入、肉類果實魚類等、向特別冷藏庫爲送入、

今各國之港灣對其基本的工事、（即防波堤、岸壁之構築之裝備之完整、新式裝貨機械之設置、給煤給油設備之新設等、致多大之努力、列記其狀況、揭出日本現在之例有上海香港、新嘉坡、古倫母之修築計畫如左、

▲上海港

上海已樹立大上海都市計畫、其中心地點置吳淞西南揚樹浦之東北、中國式之壯麗建築、現代式之上海市政廳等均爲建築、共附近設定公園、掘鑿池水、架弓型橋梁、建設美術館、博物館、及高百六十五呎之塔、該塔爲中心、設定幹綫六十米、補助綫三十米及以下數多之道路、西由現在之市街、北至揚子江、東及南超黃浦江、建設浦東包含之大都市于同時在吳淞構築開口泊渠、是爲新上海之建設計畫、

▲香港

對暴風襲來、雖有多少之危險、香港爲自然之良港、九龍半島之西南端及東南端、九龍灣東南岸等之改善擴築計畫、依英國技師設計、經費關係上共實現要需相當之時日、

▲新嘉坡港

於新嘉坡、貝爾港新西埠頭之一部分、已爲竣工殘餘之部分、亦以一九三八年中爲工事終了之豫定、

▲古倫母港

港內狹隘之古倫母港、亦講究造船渠之擴張、深水岸壁之構築等、

以上上海、香港、古倫母之計畫、未着手、止於將來之計畫、世界他部分之改善計畫、概爲着手、或完成、或爲進行中、

日、滿、華相關之煤準備需給計畫

【東京廿六日】廿六日於衆議院之重要鑛物增產法案委員會、小山谷藏氏（民政）質問煤炭需給調整根本對策、吉野商相有左記回答要旨、

爲煤配給合理化之具體的方法、決煤炭之規格、以規格別用途爲一定之方針、就增產之具體的方法、通煤聯合會加盟會社、提案具體的增產計畫、大體對政府之期望接近、故決定該增產計畫之實施、然將來爲煤需要增加之根本對策、以日本內地、滿洲華北等、爲一元進行需要計畫之樹立、

蒙疆電氣通信會社

三月五日開催創立總會

【張家口二十六日電】關於担當蒙疆地域內郵政、電政施設一元化的經營、蒙疆電氣通信設備株式會社設立、日本蒙疆側之折衝、完全成功、定三月五日、於日蒙側設立委員參集之下、於張家口、舉行創立總會、

國防資源之愛護與陶磁器產業運動

日本陶磁器工業組合聯合會、經愛知、岐阜、三重各縣商工課之協贊、爲國防資源之愛護與陶磁器報國之起見、募集懸賞課題如左、

甲、家庭用品、建築、土木用品、各種容器、有其他實用價值者、以金屬木材等作製品中、代用陶磁器者、

乙、現在使用之陶磁器製品中、依考案其利用價值擴大化者、

△答案 （甲）明記品名、用途、加簡單說明、（乙）現品、模型、又添付圖面、

△應募 無限制

△用紙 無限制（但裡面記入住所氏名）、

△締切 昭和十三年三月末、

△發表日 仝年四月下旬、

△送付先 名古屋市東區布池町日本陶磁器工業組合聯合會、總務部懸賞係、

△審查 愛知縣、岐阜縣、三重各縣商工課長、

鑛工業者懇談會

於奉天大和旅館

協議產業開發之重要案

爲滿洲產業開發之圓滿的進展之起見、滿洲國產業部對滿洲工業會懇談會、二十八日午前十時於奉天大和旅館由產業部推名鑛工司長、藤田事務官楊參事官、工業會側七十餘工場代表出席之下、午前中主爲滿洲產業開發五年計劃即應之起見、鑛工業之生產、統制並企業調整、其他諸方策之重要問題爲懇談、午後關于左記事項進行協議、

一、關稅其他之稅利問題、
一、對工業組合法問題、
一、鐵道運費問題、

亞細亞麥酒定時總會

亞細亞麥酒股份有限公司、（資本百萬圓金額交付）自廿八日午前十一時於會社事務所開催第三次定時股東總會、可決十二年度下半期營業報告、並決算報告、（無紅利）基改正會社法、變更定額之一部、名稱改爲亞細亞麥酒株式會社、再該社去年發賣四萬箱、今年發賣增加三倍約十二萬箱云、

行市（二月二十八日）

中外滙兌

美京匯兌 五弗〇二仙一六分三
美日 兌二九分一四四
日美匯 賣二八弗二六分一五 買二九弗 分
美國上海匯 二九弗八五仙
上海東匯 賣 圓 分 買 圓 分
上海美匯 賣 弗 分 買 弗 分
上海英匯 賣 先 分 片 買 先 分 片

各地豆糧

奉天

●城內豆糧行 日站大豆百斤大洋 午前開行午前下市

品名	價
大豆	一、五五
豆餅	一、八五
豆油	一、六二
白豆	三、一〇
紅小豆	一、八〇
花小豆	一、七五
吉豆	二、六〇
合豆	一、四〇
青豆	一、七五
麻豆	一、九〇
豌豆	二、五〇
粳子	一、四〇
谷子	一、二〇
蘇子	〇、七五
糜子	一、三〇
稻子	一、七〇
大麥	一、四〇
小麥	二、四〇
高糧	一、四〇
包米	一、二〇
粳米	三、三〇
元米	二、四〇
小米	二、二〇
江米	四、五〇
勝米	二、一〇
稻米	三、六五
糜米	二、二〇
秫米	一、七〇
芝貨	四、三〇

大連

●大豆（百斤、鈔票價）（現行）

期	價
現帶袋	六、一〇
不帶袋	
二月底	六、一一
三月底	六、二〇
四月底	六、二四
五月底	六、三四
六月底	

●豆餅（壹塊、鈔票價）（現行）

期	價
現行	二、一三〇
三月半	二、一五〇
四月半	二、一六〇
五月半	二、一七〇

期	價
三月半	一三、五〇
七月半	

●高糧（百斤、鈔票價）（開行）

期	價
現行	四、四五
二月底	四、四八
三月底	四、五八
四月底	四、六八
五月底	四、六五
六月底	

哈市

●大豆（壹甫特國幣價）開行

期	價
三月半	四、七二
四月半	四、七六
五月半	四、八一

●小麥、仝上（開行）

期	價
三月半	
四月半	一〇、三〇
五月半	一〇、一三

亞洲影院 小西關電車路 電話（二）三七九一
三月一日 二日 三日
藝華公司偉大出品 全部對白有聲巨片
彈性女兒
透露火山內層秘密 揭開婦女內心隱痛
路明 嚴月閒 朱秋痕 主演
下期開演 明星公司出品 對白有聲巨片
女權
胡蝶 主演

雲閣電影院 北市場 電話（二）二一二一
三月一日 二日 三日
明星公司有聲對白歌唱巨片
桃李爭艷
王徵信 顧蘭君 主演
價票 樓上…三角 樓下…二角 軍警幼童半價
時間 由下午一時起 全晚十一時止 休假日由上午十一時起

天光電影院 三月一日 二日 三日 開映
黎明健 但二春 主演
富春江
上海有聲影片公司出品 全部有聲對白歌唱巨片
時間 每日午後一時開映至十時半止 假日…午前十時半起至晚十時半止
價目 樓上三角…學生二角 樓下二角…學生一角五 軍警半價

東安電影院 電話2.3542
今日開演
明星鉅製
三姊妹
主演 胡蝶 趙丹
警世哀艷佳片
循環開演 票價一角
▲今日早場▼ 一律五分

慶祝建國紀念
三月一日 二日 三日 只映三天
王先生？

我姓王記得在某一年的某一天我便降生在上海了因爲我的面孔生得與衆不同眞可以說是出乎其類拔乎其粹天上無雙地上無對的漂亮青年所以我便被人稱爲王先生了我最知己知彼患難與共懽內相同的朋友就是小陳還有幾個人就是我敵人的太太與小陳的太太和我的女兒我們五個人一同來滿洲國已經有四五年之久今天正趕上是滿洲國建國紀念日我們幾個人爲慶祝此盛大之紀念日起見特在本市光陸電影院登台表演我們的生平拿手佳劇『生財有道』獻技三日以慶此建國佳晨現在我很忙不能與諸君久談我們再見吧！
如有欲會晤敝人者於三月一二三日內至城內光陸電影院面談可也光陸見吧！
生財有道
天一影片公司偉大出品 全部有聲對白歌舞鉅片
暴露同業競爭的醜態！苗寫同行嫉妬的怪狀！
湯傑 桑淑貞 曹雪松 翟綺綺 李琳 （主演）
笑料中…表現本人海中慘苦的生活
滑稽中…包含着社會上無限的隱痛
兩大笑星下凡…廣播快樂種子
冶滑稽熱鬧於一爐 集詼諧諷秘之大成 打破社會沉悶的空氣 增加個人快樂的精神
票價照常並不加價
光陸 CAPITOL THEATRE
奉天城內 光陸影院

慶祝滿洲國建國紀念

關東州廳長官 大津敏男

滿洲化學工業株式會社
資本金貳千五百萬圓
社長子爵 高橋是賢
常務取締役 深水壽
常務取締役 堀義雄
營業種目 硫安 硫酸 硝酸 硝安 各種副產物
本社及工場 大連市甘井子 電話四・九一九一番
東京營業所 東京市麴町區丸ビル六階 電話丸ノ內三六四三番

滿洲石油株式會社
大連市海猫屯

滿洲曹達股份有限公司
營業種目 曹達灰及曹達類之製造副產物之製造加工
工場大連市甘井子

南滿洲瓦斯株式會社
大連市西通一一七

株式會社福昌公司
六連市山縣通二一三

國際運輸株式會社
大連市山縣通二二一

福昌華工株式會社
大連市埠頭構內

滿洲電業株式會社大連支店
資本金 金一億六千萬圓
社長 丁鑑修
副社長 山崎元幹
本店 新京
支店長 栗山藤二

大連火災海上保險株式會社
大連市榮町三七
社長 村井啓次郎
電話代表三・一八〇五番

榊谷組
大連市能登町一五
電話二・八[illegible]番

福順厚特產物商
大連市近江町一六
主人 郭習撲
經理 于海亭
電話二・七一四一番

天興福第一油坊
大連市大平町一四
主人 邵慎亭
電話二・四六五三番

東北商行保險部
大連市三春町二
經理 唐潤之
電話長三・一四五六番

大連西崗商會
大連市西崗街一四六
會長 麗睦堂 周子揚
副會長 徐憲齋
電話三・一五八八番

政記輪船股份有限公司
大連市監部通三九
總理 張本政
電話二・四一四一番

大連市商會
大連市大山通一〇
會長 張本政
副會長 邵慎亭 劉仙洲
電話二・八三五六番

永裕綢緞百貨店
大連市得勝街二
主人 賀玉堂
電話 門市 三・一二四六番 批發部 三・三一六九番

同安綢緞貨店
大連市西崗平和街三〇
主人 安式文
電話 批發部 三・三七四二番 零售 三・三八一四番

聲記公司 金銀兩替 土木建築
大連市福星街四五
盧桂聲
電話四・九七九八番

西大連東部商民會
會長 崔青林
副會長 太史丹五 王友仁
電話四・九五七三番

益發合股份有限公司
大連市紀伊町一
經理 王信齋
電話二・四三七八番

同德俊代理店
大連市敷島町二八
經理 佟錫侯
電話二・四四四四番

永豐恒錢糧業
大連市駿河町一四
經理 李蘭田
電話二・二六六二番

裕昌盛代理店
大連市淡路町二
經理 甯績軒
電話二・七二〇二 二・六〇九一番

泰來油坊
大連市福德街六
主人 周子揚
電話三・一二四五番

和泰油坊永記
大連市千代田町一〇
主人 袁子敏
經理 趙撲臣
電話二・六七一八番

惠民醫院
大連市泰山街五一
院長 周惠民
電話四・九七二六番

萬寶久記金店
大連市監部通一二一
主人 陳彬章
電話二・五九二一番

通順洋服店
大連市奥町三〇
主人 江仰高
電話二・一九三二番

連陞堂
大連市久壽街四
主人 朱永祿
電話三・三八九三番

龍泉池
大連市富久町一一四
主人 安和堂
電話三・四一五一番

大連石炭商組合
大連市榮町二
電話三・一八一九番

中華棧
大連市奥町七二
主人 張佩瑜
電話二・五七四四番

大連客棧組合
大連市奥町七二
組合長 張佩瑜
副組合長 趙從莢

大連小崗子理髮業組合
大連市大黑町一〇八
正組合長 吳玉堂
副組合長 李芳榮 范永清

中央料理店組合事務所
大連市泰公街五五
組合長 李憲章
副組合長 劉盛九 徐筱波

社團法人滿洲土木建築業協會
大連市山縣通一五八

阿波國共同汽船株式會社
大連支店
大連市山縣通二〇〇

山下汽船株式會社
大連支店
大連市山縣通一九九

瓜谷長造商店
大連市山縣通一三七

小林又七支店
大連市若狹町三三
太田信三
電話二・六一六一番

滿洲旅館協會
大連市奥町一六
電話二・三六八二番

大百貨店
三越
大連常盤橋

滿洲中央銀行
總裁 田中鐵三郎
副總裁 蔡運升

滿洲電業株式會社
大同大街康德會館內

明治製菓株式會社
滿洲北支營業所所在地
大連支店 大連市彌生町八
奉天販賣所 奉天霞町三〇
新京販賣所 新京朝日通三五
哈爾濱販賣所 哈爾濱埠頭區外國一道街四六
天津販賣所 天津日租界壽街一一ノ四

太陽牌膠皮鞋製造元
日本膠皮股份有限公司大連分行
（日本ゴム株式會社大連支店）
大連市加賀町一六
電話二・一六五二番

滿洲電信電話株式會社
大連管理局長 馬淵俊一

大連都市交通株式會社
大連市常盤橋
專務取締役 山岡信夫
支配人 税所壯吉

三井物產株式會社大連支店
大連市山縣通一八二

新民縣公署
縣長 陳蔭翹
副縣長 奥出勇
科長職員一仝

新民縣商務會
會長 丁文圃
副會長 董會一
同

洮南縣
縣長 齊鄉
副縣長 毛品正敦

海拉爾舊市商會
會長 李棟朝
副會長 崔玉嵐

傅顯亭
海拉爾市西大街

洮南縣商會
正會長 李毓芝
副會長 榮玉堂

高橋洋行
奉天小西關

橫濱正金銀行
資本金（實收）日金壹億圓
公積金 壹萬三千四百四十[illegible]圓
營業科目
一、金票、鈔票、國幣各種存款
二、國外匯兌
三、貼現、抵押收款
其他一切銀行業務
總行及各分支行
資本 橫濱（總行）、東京、名古屋、大阪、神戶、長崎、門司、
滿洲國 大連（關東州）新京、營口、哈爾濱、上海、漢口、青島、天津、北平、廣東、
其他世界各地、
天支店地址、附屬地大廣場
電話二・二三三五 二・二六三六
小西關分店 小西關大什字街路南第二九號

光陸電影院
經理 楊朝華
城內中街電話四三六三三

亞洲電影院
經理 文煥堂
小西關電車路電話二三七九一

雲閣電影院
李雲閣
北市場電話二二一二一

天光電影院
今天開演 富春江
大西關電話二三二七八

盛京時報

明治卅九年十月廿四日 大同元年七月二十六日 第三種郵便物認可

發行所 盛京時報社 奉天開田町九番地

發行人 染谷保藏 編輯人 菊池貞二 印刷人 東光明

三月一日 號外

本號外不再誌本紙、第二面有重要記事請讀者注意是荷

陷臨汾敵受致命傷 日軍三路圍攻

衛立煌軍向南狼狽退却中

【彰德二十八日電】臨汾爲靈石以南之敵軍重要陣地、乃失守靈石退向南方之敵軍最後根據地、日軍中村部隊、急進窺該地、由東北方面進攻、輕輕將臨汾佔領、此地一陷敵軍實遭致命打擊、北方受森本、鈴木、小林、鯉登各部隊壓迫、南受臨汾之中村部隊控制、西北又有〇〇部隊自〇〇方面進攻、以致敵軍勢窘、已成釜底游魚、

【又電】因靈石之堅陣被日軍攻陷而敗退之敵軍前敵總司令衛立煌、今因臨汾又被中村部隊所佔據、致走頭無路、周章狼狽、已達極點、刻向南方陸續退却中、

廿五萬敵兵勢將覆没

【太原二十八日電】二月中旬、日軍由太原楡次方面及京漢線方面、開始行動、山西敵軍之編制配備、大致以同蒲線爲中心、分爲中央、右翼、左翼、中央部隊、以衛立煌爲總司令、以由第九、十四、十五、十七師組織之黨軍、及由第八十五、十九騎兵第一旅組織之山西軍、並以第十五師之一部組織之共產軍等兵力、約由八、九萬人、右翼部隊以朱德爲總司令、以彭德懷爲副司令、第三軍第九十四師之党軍、十九師之陝西軍、第十四、十七師之四川軍、第百二十九、二十、十五師之一部組織之共產軍之七、八萬兵力組成者、又左翼部隊、以何柱國爲總司令、由騎兵第一、二、三軍組織之舊東北軍第七十一師及獨立第六十七師組織之山西軍等六、七萬之兵力而組成、此等敵軍、因日軍之由太原楡次方面之壓廹、漸次退却南下、中央敵兵、因同蒲線上霍縣城已被佔據、乃向臨汾及西方黃河敗走、右翼軍、因不堪由楡次方面進擊之日軍猛攻、逃入附近山中、左翼、因由太原方面進擊之日軍〇〇部隊、佔領汾陽、中陽、離石山西西部之要衝、其主力已逃入陝西省、加之京漢線之日軍精銳各部隊、業由濟源方面正北上中、一部早已逼近同蒲線南部之要衝、現下京漢線之日軍一部、亦由山西南部之黎城、開始進擊、於廿四日迫至臨汾方面之敵軍左翼、現下敵已成袋中之鼠、敵兵廿五萬、完全陷於窮地、其殲滅、已成時間問題云、

晉閻無家可歸

山西省根據地完全喪失

【北京二十八日電】因日軍中村部隊之奇襲、臨汾卒亦陷落、而自去年十一月山西省之省城太原陷落以來、第二戰區總司令閻錫山、將山西省臨時政府遷移於臨汾、爲對於太原奪還之軍事並政治之根據地、脅蠢動不已、現下因此地陷落、彼等已完全喪失於省內之根據、不得不向省外退却、

日天皇陛下五日還幸

【東京廿八日電】日本天皇陛下、皇后陛下、自十九日以來、御同在葉山御用邸御靜養、今拜聞御行動如左、天皇陛下御定三月五日午前十時卅分自葉山御用邸御出門、十時四十五分自逗子驛御發車、十一時四十五分御着東京驛、還幸宮城、皇后陛下因在靜養中、故不御同時還幸云、

畑最高指揮官會意法美軍司令

【上海廿八日電】上海軍發表、畑最高指揮官、廿八日午前十一時訪美國亞細亞艦隊司令長官楊奈爾大將於伊莎巴爾號、又午後四時半在陸軍武官官邸與意大利、法國、美國各國軍司令官作儀禮會見云、

土匪逆襲被日軍擊退

【青島廿七日電】廿七日晨七時、約有三百土匪襲擊平陽城、交戰四十分、被中村部隊擊退、

中森部隊長慰問敵將兵

【懷慶廿六日電】〇〇部隊之中森、垣兩部隊長、於廿五日訪懷慶基督教病院、探視收容於該院之戰傷中國兵士約五十人、此等兵士、乃廿日對日軍頑强抵抗最烈之宋哲元軍兵士、起初較敵[illegible]側面而不交睇之物、經諄諄告以『諸君乃良將之中國兵士、我等乃日本之兵士、因均爲國家而戰、於兵士殊無恨也』後未半分鐘、有年僅十六歲之張少年、即舉其右手請與部隊長握手、在場之外人醫師、看護婦、思及此情此景、亦已爲之灑同情之淚云、

大谷法主慰問軍日

【南京二十八日電】慰問皇軍之東本願寺法主大谷伯、二十七日夜來南京、自二十八日晨、慰問城内外部隊、至兵站病院慰勞戰傷兵、併爲日華兩軍戰死者獻禱、午后二時乘飛行機赴上海云、

昌樂縣治安會派代表訪濟南

【濟南廿八日電】山東省昌樂縣、自皇軍入城以來、經其指示之下、組織昌樂縣治安維持會、以王瑞周氏爲會長、從事活動、廿七日該會派閻委員爲代表來濟訪齊南治安維持會長報告併求協力云、

日設委員會歡迎意使節

【東京廿八日電】意大利訪日親善使節團、定三月十七日到着長崎來朝、而日本國、以此使節團、爲政府之賓客歡迎、於外務省設置以堀内外務次官爲委員長之官民合同歡迎委員會、以編成歡迎計畫、

非常時之小國民 上海日本小學生舉行藝會演劇慰問陸戰隊

蘇聯由外蒙方面輸入武器極多

蘭州路上載重車頻繁

【香港廿八日電】據中國梅爾報所載、由西安歸漢口之一美國人談稱、由蘇聯外蒙經過西安、蘭州一路而輸入之武器爲數極大、蓋該路上每日有中國及蘇聯之載重車二百輛、滿載貨物完全用布遮蓋、而南下到西安後、即急馳北返、以備載次批貨物、究此類載重車載運何物、雖因有布遮蓋難確實判明、以情理推之、當係子彈及其他軍需品無疑、又可証明於新疆首都廸化之外、蘭州亦極重要云、

蘇聯人在西安蘭州忙組飛機供黨軍

【香港廿八日電】西安有多數蘇聯人飛行士、機械工蝟集待機、蘭州一地平均一日有十架蘇聯製飛行機組成向西安、漢口、南昌等急送其中、大部分爲時速三百哩之快速小型追擊機、其航續力爲千五百哩、又西安經蘇聯陸軍少將指揮之下有大飛行機組成工場、使用蘇聯人技師、職工百餘名、在嚴重秘密之下、組飛行機、極呈忙碌云、

貴族院本會議

【東京廿六日電】廿六日之貴族院本會議、午前十時廿五分開會、可決由衆議院送附之關於設立裁判所、法律案外一件、更採擇請願九件、同時卅五分散會、

武道使節人選決定

【東京廿八日電】日本外務省、前已決定向依防共而結盟邦之德意兩國派遣學生柔劍道選士團、以爲親善使節已誌本報、至其人選、迭經物色、茲悉廿七日經外務省最後詮衡、業經決定、計柔道爲東京高師之生島三男五段以下六人、劍道大阪商大西小大典四段以下六人、並已發表彼十二人爲正式代表矣、被選之學生團、擬三月十八日自神戶啓程、預定往返計程三月、訪問兩國主要都市、與兩國青年共同起居、顯揚舞劍、劈刺等日本古代之武道精華云、

蘇兵不法侵境

＝朝鮮軍報道部發表＝

【京城二十八日電】關於不法侵入咸北、慶興對岸滿蘇國境挪米山（滿領）之蘇聯軍行動朝鮮軍於二十八日發表如左、

廿五廿六兩日進出挪米山（吳家子東南方高地）附近之蘇聯兵（步兵、騎兵）百數十名、大部分雖已退至後方、但廿七日依然有若干名停止於挪米山、又廿六日於土門子方面、有蘇機二次越境、但即遁往巴拉巴什方面、我部隊於所要地點嚴重警戒中

星野三日歸滿

【東京廿八日電】目下在京之滿洲國總務廳長官星野直樹氏、所事已畢、定三月三日晨乘飛行機自羽田發就歸滿之途

鯉登、〇〇兩部隊 黃、汾河中間進擊

【北京廿八日電】軍司令部午前十一時發表、廿六日午前十時佔領隰縣之鯉登部隊、及佔領中陽後沿黃河東側地區南下中之〇〇部隊、現於山西西南部黃河與汾河中間地區向西南方進擊中、

我國治安確立

―日陸軍省發表現況

【東京廿八日電】廿八日陸軍省發表 盟邦滿洲國日日堅實發達、其治安現況如左、

一、滿洲國治安、因日滿軍警不斷止討伐、及伴隨此而治安工作之進展益益良好、目下活動主要匪團統數、推算約在一萬以内

二、此等匪團殆爲思想匪、其大半被廹於東北地區三江省又一部潛伏於東邊道方面山岳地帶、以避討伐隊之銳鋒

二、然而此類匪團中、爲獲得衣食軍械、時時襲擊警備薄弱之村落、但軍警協力、爲期防遏萬全計、自昨冬以來爲殲滅匪團實行積極的討伐又自昭和十二年一月至十二月止、被日滿軍討伐之匪賊中、遺棄屍體者、在一萬一千八百八十一具以上云、

華空軍無力自振

重用金聘外人操縱

共有十六國籍達四百人

【香港特訊】國府空軍、自事變以來、雖亦曾外强中乾、翼作困獸之鬥、然日本猛集隊神速果敢、到處制敵完全殲滅、尤其上海及南京攻略戰中、日本陸海軍航空隊制空之好條件下、[illegible]、仰空太息而已、

厥後、國府方面深知日本凜然難犯、乃奔走海外、購買列强新銳飛機裝夥、更邀聘優秀駕駛員多人、意圖再建空軍、是以客冬以還、使[illegible]路及南京上空、頻作最後抵抗呼嗟乎、狡猾國府、竟將其老牌商標之以夷制夷戰術、施諸天空、綜合最近漢口抵本地消息、

國府空軍近況、已昭示於吾人目前、即在開戰當時、党軍駕駛士、不下一千人、惟是就中能上火綫應大敵者、不過其半數五百人耳、此輩國產駕駛員、突經日本空軍猛擊、業與五百架飛機、齊殉於戰綫天空國府軍委會、覩此情況、極形狼狽、急遽召留學外國之黨軍駕駛員返國、雖然有少數生力軍、

送上戰線、亦如螳臂當車、無補實際、於是國府方面雄心未死、猶經香港廿陝方面陸續購入大批外國新銳飛機、着手再建空軍、但縱得機材、而國內却缺乏操縱此等優秀機之人士、徒呼負負耳、於焉、老蔣巧計橫生、以驚人高薪爲條件、要求諸國、於輸入飛機同時、且派遣駕駛員、以便無生有物無人之嘆、

刻下從軍國府側之外人操縱飛機者、推某國爲首、某國次之、蘇聯又次之、總數十六國籍、人員約四百名常駐西安、蘭州、宜昌、漢口南昌等處、俾適宜出動戰場、上月六日、以十數機編隊出動於津浦線蚌埠上空之空軍、據國府側發表、此乃事變以來應用外人駕駛員編制之嚆矢云云、尤足証明此消息之不誣、

但國府方面、於此外國製新銳機中、最期待者、仍爲俄國製ｆ十六號機也是機係一九三七年下半期製之最新式單發動戰鬥機、機體極小、非常神速、分爲單坐式與複坐式、總之、均備有機關槍四架、可由一駕駛員、自由操作、此外俄國製重炸機、爲按設兩架或四架發動機之巨型機、效力亦巨、

就中外人駕駛員們、可以任意往還、獨俄籍人員、另營集團生活、與其他國籍之駕駛員、毫無交際、相傳俄國駕駛員之一隊長、名李克諾夫、前曾參加西班牙戰線、翱翔馬德里上空、擊墜敵爆炸機十二架、勇舉[illegible]躍而起、遂位於名駕駛員之林、現在除指導操縱新型機時外、[illegible]府之駕駛員、並不行動、

且飛機離陸降陸時[illegible]不許華人近前、[illegible]守秘密、至於彼等外人、參戰甫罷、地理不熟、故應用[illegible]籍駕駛員前導、然熟知地形之後、則由無電與地上連絡、任意由漢口或宜昌向蘭州、往[illegible]途之夜間盲目飛行、外人駕駛員陣歿者、據傳去年十二月參戰以來、死者六人、美國人二、奧大利人一、[illegible]國人二、蘭人一、負傷者則有美[illegible]國籍人士數名云

蘇聯反革命巨頭日內開始公審

【莫斯科廿八日電】蘇聯政府發表自三月二日開始公審反革命陰謀首魁等、被告中首爲人民委員會議長賴可夫、前伊滋貝斯嘉報主筆布哈林等西部西伯利亞陰謀事件關係者、此外因外國間諜及右翼轉向等嫌疑在最近數月間被逮捕巨頭等殆全部在內、其主要人物如左、

前外務人民委員部次長 克萊斯欽斯基

前駐英大使 拉庫斯基

前外國貿易人民委員 羅澤系爾達

前林業人民委員 伊夫諸瓦

前農業人民委員 捷爾諸夫

前財務人民委員 格爾哥

前中央購買組合理事長 翟林斯基

前駐獨大使館參事官 白案諸夫

白羅西亞共產黨中央委員 憂蘭哥比洪

高爾基秘書 克爾齊可夫

考古學者 智赫爾夫

華北幣制空前改革

以新劵爲唯一法幣

中聯銀行即將開業實行

【北京廿八日電】中國聯合準備銀行、定自三月一日起開業、性因作事務之準備、致開業當稍遲、而新銀行發行之新紙幣、業經印刷、俟正式營業開始時、即作爲唯一之法幣、流通市面、前所流通之中國、交通、河北、金城、及其他中國各銀行之既發行券、當逐次交換收回、中央、中國、[illegible]等蔣政權銀行之紙幣、則[illegible]流通、開現在華北流通中[illegible]等各銀行券、總額達三億[illegible]萬元、俟此等新法幣出現、即回收統一、劃期之華北幣制改革、即告實現、故該銀行之開始業務、各方面均極期待云

★★從戰傷上傳來 奇蹟的一封信★★

愛人照片代替了生命

敵彈穿胸竟安然無恙

陣前陣後的赤誠織成勇士的倖運

【大阪專電】在壯烈已極的南京攻略戰上、並列的勇士們、都一個一個地倒下了、然而一位身在列內的一等兵、依然那末孑然的立着、連一片傷也不曾掛在身上、等到他打開了自己的兜囊、嚇、那眞夠驚人的、一個慰問的照片上、已經着了敵彈、這眞是由於前線與陣後的愛國心的交流、而織成這代替本人

免於危險的幸運、

這一等兵是屬於脇坂部隊的、名字是林忠雄、在二十三日的早晨、把一封看得出他歡喜若形的信、連同那張貫穿曼舞的美人胸部的奇蹟照片、寄到大阪南區長堀橋大市慰問他的愛人由中節子女士的手裏了、

信裏的話是這末寫着、在迫擊、每天都是行軍的迪崑山、蘇州、無錫、常州的戰鬪、都已經嘗過了、在十二月八日那天、我們開到了

南京城外 從九日就開始攻擊南京的光華門、惡戰苦鬥、足足經過了兩天之久、而最先衝進了南京城內的便是我們脇坂部隊、這信裡附寄的照片、還是在出發時蒙你賜予的、當時我便把這照片插在兜囊裏、於是我們在攻擊南京的時候、不知在什麼工夫、一顆人的槍彈、

橫着飛來 砰、撞在我兜囊之上、穿了進去我敵想這是足以致我於死傷的了、然而打開看來、萬想不到這彈正是準確的穿過照片中央、便我沒有負傷而倖免了、我想這全是照片守着陣後的一片真誠所致呢這眞照片我想要永久保存的、

我們同行 我以爲如果你在想着爲我而犧牲的話、那末這像片的要保存的、的是三個人、那兩名已經殉職在彈雨之中了、我祇是因了這照片的代替而倖免於難、所以我奉公之心也越發熾烈了、看完照片、清即寄還……

在去年的〇月中旬、三個兵士將要朗然出征了、於是便在大阪市舉起了武運湧長的杯子、節子是一位秀逸的舞女、

芳心之中 每天都在遙張着陣後的熱誠、這時便經快用了些曼妙的舞姿、溫存的話、和一些日用品去慰問他們、爾後、間起來總不忘把勸勉鼓勵的信案給戰線上的勇士、現在這三個人之中、兩個已經被敵彈打倒了而她的愛人、居然被照片的代替時向能在那樣塵戰之中安然無恙、這奇蹟打動了節子清朗的心情、她在快活的說、

看到**彈穿胸部**的照片、讀了感人極深的信、淚是會不知不覺的潛然流下來、這照片竟會代替了兵士的身體、使他不曾負傷、爲了國、好像也盡些力、似的、這眞是讓人再喜歡没有的事了………

盛京時報號外

建國佳節
鑑於目下非常時局 宮中停止賜宴

【新京專電】宮內府於三月一日、建國節之際、例年在宮中召在京文武百官及外國使臣、於 皇帝陛下御駕親臨之下、行賜宴典禮、今年鑑於中國事變之非常時局、已決定將此種儀式停止云、

力倡建國精神克服時艱 以報皇恩於萬一
奉天省長葆康氏之祝詞

葆奉天省長、際此滿洲國建國六周年紀念日、祝辭如次、

本日恭逢建國第六周年紀念佳節、億兆鼓腹擊壤、萬民謳歌太平、洵堪慶賀之至、維我帝國之隆昌、逐年俱進、國家發展、與日月同休、此皆

皇帝陛下仁德高深與友邦大日本帝國援助之所賜、無任感激、

方今值時局重大之秋、逢此萬古不滅之紀念日、我等官民一同、更鼓舞勇氣、一德一心、遵奉聖旨、益行力倡建國精神、克服時艱、以奉報浩大 皇恩於萬一、並期無悖友邦之厚誼也、

於茲、謹與一千萬省民諸位、共祈國運無窮、并祝盛典焉、

今晨十一時 一致默禱
爲因建國聖業犧牲者祈福

【新京專電】今日爲建國紀念良辰、全滿各地、一致擧行各種紀念行事、以謀國民精神之作興、同時三千五百萬國民、期於是晨十一時、不論戶外或室內、一律默禱一分鐘、爲因建國聖業及事變犧牲者之英靈祈福云、

寫眞說明

新任初代滿洲國駐意公使館一等書記官俞曉嵐氏[illegible]

旗協和遂進、

一、日華事變 日華事變已歷半載有餘日軍之戰果、大局已定、望辨別事變發生之原因、以使縣民徹底、並嚴重取締止於勿發生流言蜚語、

大會戰之地奉天
陸軍記念日行事決定

聖戰下陸軍 記念日已迫目睫、日俄大會戰之地奉天廿八日上午十時、岩松部隊、第一軍管區司令部及奉市日滿各部隊、總領事館、省市公署、協和會市本部、在鄉軍人會、忠靈顯彰會及其他國防婦人會、各學校等代表、咸集市公署會議室協議當日 行事、決定如左、

▲三月九日

一、對學生開記念講演(在鄉軍人)、

一、慰問日滿傷病兵、

一、講演與映畫之夕、午后六時半於記念會館、午后一時於城內、

▲三月十日

一、記念分列式、自午前十時約一小時、於千代田通、

一、臨時招魂祭、午前十一時半於忠靈塔境內、

一、對於英靈之追悼及戰勝祈願之默禱、由正午起一分鐘、

一、祝賀會、午后一時於浪速高女講堂、

第一回縣長懇談會 昨晨在新京擧行

【新京專電】第一回縣旗長懇談會、廿八日午前十一時、於國務院講堂開會、張總理谷總務廳次長、御影池內務局長官、同局各處科長、及由全國選拔之廿二縣長、八旗長均行出席、首有張總理、星野長官(代理)及御影池長官之訓示正午因奉伺天機一旦休憩、縣旗長一行、隨御影池長官參內宮內府、

內務局長訓詞

【新京專電】御影池內務局長官、於第一回縣旗長懇談會中訓辭要旨如左、

一、街村行政他年要望之街村行政、業以勅令公布、街村行政爲諸政之本、其健全發達、乃當前急務、故希諸位詳察地方實情、以期其運用萬全也、

一、民生之伸長 我國以前有軍閥之荼毒、盜匪之跋扈等、但建國後、在日本帝國援助之下、治安顯著肅正、人民已逐漸各安共業、深希各縣縣長、注意於確立治安、防止災害、對居民之安居樂業、更加一層努力、

一、民族協和 民族協和立本於建國精神之上、諸政之圓滿遂行、亦在於斯、尤其昨年末友邦日本、撤廢多年享有之治外法權、移襄滿鐵附屬地之行政權、望各位宜鑑及此趣旨、擧全縣人民向民

社員會推薦 次期幹事長

【大連專電】次期滿鐵社員會幹事長、前於推薦礎商會、因已公推人見總裁室人事課長、故決於三月二日由各幹事選擧正式決定云、

政府對滿重出資 決由特別會計第二準備金支出
經昨日國務院會議通過

【新京專電】廿八日於定例國務院會議、滿洲國政府、附議政府對於滿洲重工業開發會社之出資一億九千八百卅七萬五千圓、由康德五年度投資特別會計第二準備金支出案、當蹬決定、擬日內諮詢參議府云後、即協議新年度事業方針、尤其以華北爲中心之各種觀光事業、又(一日)將行協議各案內所提案、

日本國際觀光局 主任協議會

日本國際觀光局滿洲支部、定廿八日、三月一日兩日、在鐵道總局會議室、開第四次全滿各案內所主任協議會、第一日廿八日上午十時開會、由佐原滿洲支部副支部長致開會詞

瀋縣令所屬各機關 一體擧行慶祝式典

瀋陽縣公署、欣逢我滿洲帝國建國六週年紀念之良辰、除由該縣全體職員一律參加在該署廳前隆重擧行慶祝式典外、並爲普及慶賀起見、特規定左列慶祝式序、通乞所屬各警署、村公所、學校、各機關、於本日(一日)午前十時、一律隆重擧行慶祝式典、並頒發多種建國標語、由各村公所學生執旗遊行張貼標語、式序如下

一、開式、二、合唱滿日國歌、三、向 皇居遙拜、四、恭讀回鑾訓民詔書(校長)、五、校長訓話、六、合唱滿日交歡歌、七、向 滿日國旗 行最敬禮、八、大日本帝國萬歲、九、大滿洲帝國萬歲、十、閉式、

關於地方縣政 各縣長之簡答 (一)

戰時體勢下之非常時滿洲國、已屆第六周年、滿洲國之發表、使內外俱蒙王道慈光、唯此間自建國當初爲牧民長官時遭匪禍之苦而勇往邁進之地方縣長、其勞苦殊大、故此次當建國節特徵詢各縣長所管縣政方針、已蒙各縣長陸續答覆茲就其送到者、順次登載、以供海內諸賢之參考、而慶祝全國到處發揚建國精神之情形焉

△對於縣治夙所苦心經營者爲何 (長春縣長宋德玉)

夫爲政雖在得人、而爲政目的要在得民、得其民者須得其心查吾滿洲帝國建設已逾六年矣竟曾否收得民心即視馭民者之曾否徹底治理、若論縣政、防共、修路勦匪、興工勸農、開鑛挑河、敎育衛生、凡百政務、曷勝枚擧、約而言之不外乎治化而已、但是長春縣治、既在國都輦轂之下、所有行政較諸他縣未免繁難、而縣長所最注意者、即在探求民間之疾苦、收服民衆之心、使其明眞僚建國之精神、滿日之關係、共防萬惡之赤魔、早現王道之樂土、惟言之匪艱行之維艱、衆以民衆夙無知識、雖經再三指導終難望其即時覺悟、推原其故、確因遠處鄉僻孤陋寡聞自私自利之舊習、相傳太久、微論無識農夫、多半如是、不加治理、而民衆之心幾時能以收得、所以鄙人必須仰承上官之意旨俯察人民之隱情、除暴安良、興利除弊、督飭擴屬、按時整頓、以期庶政邁進、而令五十萬之縣民 中心 悅而誠服、不負盟邦援助之期許、是則爲鄙人夙所苦心而 經營者也、

△目前刻不容緩之施設爲何 (長春縣長宋德玉)

盡欲國家之興盛、必須弭內患、禦外侮、方足以鎭定人心而施行政府、抑知爲政之道、敎養爲先、人民若不受敎養、程度何可以增高、國家不開發產業、地方經濟又何以充裕、吾滿洲帝國於未定鼎之先、長春縣治、亦不過普通一大縣耳產業並未甚開發、敎育因之更未能普及、所以人民之程度較低、鄉里之流賊迭起況且北有蘇聯、虎視眈眈、常越邊境、擾吾商農、若不積極防禦、地方行政、難免共影響欲防其外侮、勢非滿日軍民一德一心不足以成功、爲此協和政策、尤關重要、必須時刻提倡、使五族人民、均入協和會、所結爲一體、但是鄉愚無知、又必須極力興學、啟牖民智、開發產業、厚其資財、俾其安心、聽受敎養、故而對於經濟敎育協和防共、各項要政、實爲本縣刻不容緩之施設、

△謹述九臺縣地方行政要諦 (九臺縣長姜英藩)

竊以施政之道、以民爲本、縣長職司民牧、須本心到眼到足到手到之眞精神、使王道實益及日滿提携關係、深入民間論功則無遠弗屆、被澤則庶類咸春、庶幾上恬下熙、閭閻安堵、縣長才輇責重、時懍氷淵惟有仰承天恩、竭盡綿薄以將事、邇來縣境治安、業已恢復安定、一般僚屬之素質、應如惟對於人民生活、應如何使之何使其盡善、爲最所積慮者、至目前刻不容緩之設施、恐有數端(一)縣職員警察官吏之敎育職員薪俸、急須改善、俾其生活安定、(二)街村制度期待早日實施、俾縣政圓滑進展(三)飲馬河護岸河堤、須趕謀修築、以蘇民困(四)農業倉庫急須建築、以維農民權益、管見所及、尙望海內名流賜以指導、無任榮感之至、

△對於康平國民精神敎育普及之管見 (康平縣長麻德慧)

新學制既經公佈、關於建國精神、務期其普及尤以國民基本敎育爲最切要者也、近經詳査本縣失學兒童、爲一萬六千二百有奇、惟以本縣地方遼闊、農村疲敝情形觀之、欲求盡數救濟恐一時力有未逮、否則有失建國精神、茲預定實施辦法如左、

預定實施辦法

一於康德五年春季始業、擬增初小五十二級、每級收容五十名、計可共收二、六〇〇名

二、增級大量之創辦費、均由各校所在地之區屯平均擔負之、並列入康德五年度街村預算中

三、共餘失學兒童、擇其年長者、使入附近學校民衆講習所、學齡較小者、擬俟康德六年度續行擴充學級救濟之、

四、新採用之敎師、多數由省立師範及中學畢業生商聘之、額數不足時、另行公開考取、以昭公允、

森田省次長 昨赴新京

【錦縣專電】森田錦州省次長、爲向在京各機關作新任拜會起見、於廿八日午后零時廿分乘車赴新京云、

瀋縣派員視察 北滿糧石市場

瀋陽縣公署、以糧石交易市場、現正急謀設立、鑑於一切設施、異常重要、爲借鏡他山以求完備、特由該縣組織視察團、計該縣街村股白代理股長及土木股實股長等、引率農事合作社員一、村長八、並科員共十餘人、於昨(二十八日)首途、赴北滿糧石交易市場實地視察、預定一週間歸省、此番視察所得、頗堪期待云、

當茲建國節盛日 應明徵建國理想
橋本中央本部長談話

一

迎誕生日者、感銘之至也、駒光如駛、年復一年、故吾人生活之經驗愈多、則對此誕生日之感銘、將更深一層矣、茲當迎接建國節即國家的誕生日之際、較於個人誕生日之感銘吾人不得不擁有深刻之國家的感慨也、我國自誕生以來、迄於今日、雖六易星霜、爲時短促、然睹諸政治修明百業隆興之狀態、則對於其發展之神速及成績之卓越、未有不抱驚異之感者、我國建立、於茲六載恰如由幼兒時代、漸次長成、以至於青年時代、而於此長成之過程中、已經歷許多之困難矣、然以得到友邦之如母親的愛護、如兄長的援助、而努力奮鬪、克服種種困難、方見今日之美滿的長成也、人於孩提之時、不受世間一般人之重視、然及其長成而有獨立之職業、或組織家庭、始由他人予以尊重之待遇也、我國已蒙世界之各大國家、認爲眞正之獨立國、而加以承認、此即爲僅六歲之我國、業已長成可與世界列强爲伍之明證也、

二

吾人每當憶及國家之長成發展時、輒思起足可尊崇之建國的功勞者、而對於以滿洲事變爲始、並盡力於建國後之治安工作、宣撫工作、建設工作等之建國功勞者之英靈、特別追念而表示甚深感謝之意、並當此可慶可賀之國家誕生日未欣忭舞蹈之前、吾人極願回憶英靈而以嚴肅之精神及冷靜之態度、祈禱國家之富强也、吾人自身之誕生日、歡擧祝盃之時、常思自己過去之苦鬪、而對於祖先及恩人、頗有感謝之忱、然則對於國家的恩人之建國殉難之英靈、實欲感謝而不已也、

三

當茲建國節之盛日、余之所希望者、即吾等應明徵建國之理想、常以淸晰之覺悟、爲堅持之前進者也、所謂建國之理想—建國精神者、第一爲排除軍閥之惡政、創設善良之政治、第二爲排擊民族鬪爭或民族自決之思想、而奉民族協和之實、第三爲官民一致、反映眞正之民意、而爲獨創的政治之實行、道義世界之實現、協和會即爲實踐此理想與此精神而創設者、建國以來、迄逮今茲、爲聖業之達成、已爲不斷之努力、特於第三之協和政治、乃無論官民、均爲協和會員、爲國政而協議、盡其思力、確定最善之意見、以期實行、此種政治、世界上任何國家、尚未一試、由世界政治史上、而行觀察、亦爲旁無類例之政治原理、而協和會者、即爲此實踐以收其成果者也、對此、吾等爲國民者、均應徹底理解、共鳴、與協力也、

所謂建國精神之實踐、因慣行使用、失却往時之感激、則其意義、亦將漠然、然當茲建國節、對此眞義、應由中心、再爲思起而必應爲堅固之把握者也、今當東洋諸民族自覺之時期、滿洲建國之意義、更應爲一段之深固、我國爲壯麗國家之成長、對東洋諸民族、示以模範、使之覺醒之、勸導之、啓發之、以彼等再興之意氣、爲完美國家之建設、而成崇言之感激者也、又我國爲[illegible]共產主義及共產黨、乃[illegible]挑戰、[illegible]之勝利者也、[illegible]和精神而至國家誕生之事實、其自體即爲防共與排共者、[illegible]國家爲建全之發達、[illegible]全人民之幸福、則協和精神[illegible]必戰勝共產主義、而協和會[illegible]征服共產黨也、茲當建國節、爲此淸晰之[illegible]識、滿洲建國於如斯之[illegible]亦宜觀爲重要事務之思起也

五

今日回憶過去六年間之種種、不禁爲驚異感激之欣慶、然吾等不應自安、當盡前途雄大之夢、向此實現而奮鬪、本持靑年之意氣、勇往邁進、俾於來次之建國節、更以深切之感銘而爲一年之追憶也、

當國民精神總動員時 喚起國民自覺心
經濟部大臣韓雲階氏談話

【新京專電】現下國際情勢、就中如日華事變之推移、四千萬民衆、於凡有部門、益有協力之必要、因此政府當局、夙已樹立國民精神總動員計畫、每有機會、即努力昂揚之、協和會自建國祭前之廿六日、已設國民精神作興週間、使國民憶起建國當時、根據建國本義、以期有所寄與四千萬民衆之精神作興、再民生部、自三月一日之建國祭當日、亦亘一週間、振起全國民之建國精神、昂揚克服時艱之國民精神總動員心情、然於完成國民精神總動員上、國民之自覺心、乃絕對不可缺者、關此、經濟部大臣協和會中央本部委員韓雲階氏、爲喚起國民自覺心、曾作如左談話、

由來我民族、有一大民族的弱點、無論如何、此際不以一大決心矯正此弱點、終不能使我國提至世界之一等國水準、不僅如此、並不能以日本帝國之弟兄、而構成東亞之安定勢力、

弱點之一、爲『守舊主義』、使吾等成物質文明之落伍者、其重大原因亦在此、國民過於愛舊、殊缺進取之氣象、倘取例於農產、茲數百年來、亦無何等革新農法之可觀、

友邦日本帝國今日之富源、純因全國民之奮鬪與進取之氣象所致、吾等應取範於此、以滿日一體之眞精神、爲滿洲帝國合成力發揚之出發點、

其二、爲安樂而忘憂、此謂爲民族最大病源、亦非過言、若以『各人自掃門前雪、不管他人瓦上霜』爲金科玉律、則國民精神總動員等、所謂相互扶助、或奉仕的精神犧牲的精神亦無望、相互扶助或奉仕的犧牲的精神淺薄者、當茲現下重大時局之際、於高度發揮國家國結力上、亦誠不勝寒心、留意利已主義、即爲害已主義、

欲昂揚精神總動員、必先矯舊來之陋習、第三爲官民之相距過遠、國民因舊政權時代、久慣官之欺瞞壓迫、致國民對官、徒有媚與敬禮、故所謂官民和親策、誠難多見、建國以來、政府即深憂此點、而常開上意下達、下情上達之途、此際、民衆應信賴官、而謀融合合作、

對以上所述之三大缺點、如吾等新國家之一員、均須悟其不明、以五族協和之精神、當持際茲現下非常時局之國民精神總動員心情、再立於指導的立場之日本人、亦希善發揮日本精神之眞髓、當五族協和之精神總動員、專事誘導他民族云云、

徐駐意公使參內 奏請赴任
同日受領信任狀國書

【新京專電】徐新任意大利公使、於廿八日午前十一時、晉宮朝 謁皇帝 陛下、奏請赴任、當蒙陛下賜予優渥之激勵御語、同公使即惶恐退下云、

【又電】二月二十八日午后五時半、徐駐意公使偕三代參事官、於外務局由長官代理龜山政務處長授與向意國皇帝陛下艾廉納三世捧呈之信任狀與國書云、

對蘇聯兵 (挪米山) 不法越境 我國嚴重抗議

【新京專電】蘇兵於滿蘇國境挪米山(滿洲領)不法越境事件、視爲重大之滿洲國外交當局、廿八日午後已訓令駐哈外交特派員、經駐哈蘇聯總領事代理克滋奈歐夫、轉向蘇聯政府嚴重抗議云、(參見一面)

丈夫走後掃除屋內 突來怪漢行兇
有方忠男之妻節子負重傷

奉天市大和警察署管境、琴平町十番地久喜大樓二層二十四號屋內居住有方忠男、現任省公署實業廳技士、於昨晨(二十八日)赴遼陽、其妻節子(現年二十四歲)赴日站歡送、歸宅後、正於屋內掃除之頃、於十時二十分、突侵入滿人怪漢一名、手持菜刀、將節子後頸及面部砍傷三處、節子拚命支架、卒被砍倒、流血頗多、當時昏迷不省人事、凶犯即乘隙脫逃、移時節子蘇醒、徬徨奔至附近鄰戶滿毛百貨店玩具部大森武雄處、述及被害經過云、由大森氏代報警方、但爲時已久、凶犯已逃逸無蹤、經偵查所得、據云當該犯逃走時、衣服血痕斑斑、行人多有目覩、現警方根據此項線索、正四張警網、嚴予偵緝、現被害節子以當時流血過多、頻於危篤、經醫院施輸血注射後、趨於好轉、生命無虞、推其原因、以該凶犯所持凶器、係事先備妥、確有預謀行爲、並節子室內各項錢物、亦秋毫未曾損失、由此認定大概因爲班恨所爲云、

國務會議決定 人事異動
簡任官吏一部昇叙

【新京專電】於二月廿八日擧行之第七次國務院會議、伴隨審計局長官寺崎英雄氏退官決定人事異動如左、

新京特別市財務處長 鯉沼兵士郎
昇叙簡任二等

總務廳法制處長 松木俠
任參議府秘書局長叙簡任一等

參議府秘書局長 松木俠
兼任總務廳法制處長

參議府秘書局長 荒井靜雄
任審計局長官叙簡任一等

審計局長官 寺崎英雄
依願免官

此次異動、皆以康德五年三月一日發表、聞寺崎英雄氏最近當就任蒙疆銀行副總裁云、

【又電】滿洲國政府廿八日經定例國務院會議結果、簡任級官吏之昇叙、以三月一日發表辭令如左、

總務廳企畫處長 松田令輔
同 人事處長 源田松三
司法部民事司長 青木佐治彥
產業部建設司長 王慶璋
奉天稅務監督署長 劉紹衣
濱江稅務監督署長 孫旭昌
交通部道路司長 坂田昌亮
昇叙簡任一等

全滿埠頭運費改正 本年十月頃實施

關於全滿鐵道貨物運費之改正、前於滿鐵董事會議席上、已將其大綱決定、至遲自本年十月一日起實施、而鐵道總局河北鐵道運費改正機會、爲斷行改正從來極不統一之全滿碼頭運費、目下銳意起草改正案、然而當碼頭運費改正之際、比鐵道四圍事情、益爲複雜、因此關係、根本統一各碼頭運賃、自技術上觀之、誠屬困難、故當今次改正基本運費、按各埠頭、特殊情形、關於特定、折扣及其他特殊運費率、當止於加以適當改正而已、從而或於收入無甚影響、與從來殆無變化、至其改正實施期、與鐵道運費相同、擬定本年十月前後云、

經山海關入滿苦力 日達千三百餘名

伴隨產業開發五年計畫之進展、滿洲國內苦力之需要、日甚一日、滿洲國當局於昨年以前、曾限制苦力入國數爲卅八萬人、以爲緩和策、惟本年特增加至五十萬人、以備勞力不足、但伴隨華北復興工作之急速進展、因該方面吸收多數苦力之結果、本年度之苦力入國數、預想比昨年總將減少、一般企業家不禁爲之煩惱、雖然、但值此解氷期在邇之際、入滿洲國之苦力漸次增加、尤以經山海關而來者、最近與日不下一千三百名、奉山線各列車、幾悉爲如等苦力專車、連日呈超滿員盛況、又自二月十九日至廿八日止之十日間、已由山海關入滿之苦力數、爲一萬三千七百十名、每日平均爲一千三百七十餘名、又自本年一月以降至二月末止、共達二萬四千名以上、

自二月十九日至廿八日止之十日間、經山海關入國苦力詳數如左、

十九日	一、〇二一人
廿日	一、二二四人
廿一日	九九五人
廿二日	一、二二五人
廿三日	一、三四四人
廿四日	一、三五一人
廿五日	一、七六一人
廿六日	一、四一九人
廿七日	一、六七〇人
廿八日	一、七〇〇人
合計	一三、七一〇人

大村副總裁 昨赴古北口

【承德專電】大村副總裁二十七日午後八時五分來承、驛旅館[illegible]於二十八日午前九時五分爲出席某事、赴古北口云、